No 8788 Shanghai Friday January 18 1929. THE EASTERN TIMES Published every morning including Sundays

時報

中華民國十八年

一月十八日星期五

舊歷戊辰年十二月初八日

今天二張售大洋三分

第八千七百八十八號

定報價目 本埠及日本一個月一元 三個月二元九角 六個月五元七角 九個月八元四角 全年十一元 南洋歐美一個月二元 三個月五元八角 六個月十一元四角 九個月十六元八角 全年念二元 郵費先惠郵票九五折算

廣告刊例 「封面及評前」二行起碼每日每行一元四角 「圖畫時報」每英方寸每次一元五角 地位須於三天前預定 「新聞欄內」每日每行四角五分 「普通地位」三十字起碼每日每字一分二釐 「彩色廣告」加一色手續費十元 二色四十元 三色九十元 四色一百六十元 地位格外另議 預向本館廣告部接洽

本館編輯部設於上海浙江路二十五號（小花園南首）電話中央六一二〇四 營業部設於山東路A字六號 電話中央六一二〇一 ▲中華郵政特准掛號立券之報紙

復旦大學招男女生

年級 (一)預科二年級 (二)文科理工科商科生物學科社會科學科中國文學科一年級生 (三)各科轉學生 報名自二月廿一日起至廿三日止每日上午九時至下午四時 投考者須親自來校報名繳最近半身四寸相片二張手續費二元 轉學生除照章報名外並須繳驗文憑及成績單

考期及地點 自二月廿六日上午九時起在本校舉行

附告 函索本校章程須附郵票二分寄本校註冊部

大夏大學暨高等師範工業化學專修科招考男女生

(甲)大學本科文理教法商五院一二年級插班生 (乙)高等師範第五屆插班生 (丙)工業化學專修科第一屆插班生 (丁)預科一二三年級插班生 以上各科男女兼收 (報名日期)自登報日起 (考試日期)一月廿四念五兩天 (章程)印有大夏一覽函索附郵八分 (校址)上海勞勃生路膠州路口十六號無軌電車直達校門 報名考試均在本校

南洋中學招考插班

考期第一次一月二十七日（舊歷十二月十七日）第二次二月二十五日（舊歷正月十六日）簡章及投考須知附郵一分向外日暉橋本校函索即寄

●●●愛國女學招生

本校體育專科•高中文科•初中科•小學科•各級都招插班生•報名即日起•報名費兩元•考期自陽歷二月二十日起•隨到隨考•章程函索即寄•校址上海海寧路西首大保里•（文科二年級師範科二年級不招插班生）校長季融五

湖郡女學校董部通告

湖郡風潮茲經校董部派員調查後決徹底改造教職員一律解約學生限十八號前離校以後行動概不負責善後辦法容再通聞

上海新新股份有限公司董事會宣言

本公司此次罷工原因異常複雜外間人士不明眞相多所忖測甚或有對於代理總理馮君建華加以種種批評尤爲失實本董事會乃全體股東代表有釋疑糾正之責謹根據經過事實詳細列舉爲諸君告溯本公司開幕至今已及二載荷蒙各界惠顧營業尚稱不惡惟在籌備期間以招股關係高級職員多屬股東經理部對之向持寬大主義凡夥友所具保單概無限制有一人而互保數人者有身任重要位置而保額極少者有絕無保證能力而濫保者由是百弊叢生私黨林立或用手槍威嚇干涉經理之用人或以暴力不許稽查員據實報告返工時刻或糾衆毆傷糾察員於經理室或串通洋行以疋頭舊貨頂充新定之貨或霸佔部份拒絕稽查帳目或向各部任意取貨予取予攜久不歸帳或公然在飯堂開會高唱打倒董事會及經理部之說其甚者更明目張膽營私舞弊如洋酒部職員錢某林某等盜竊洋酒價值七千餘元報關部職員楊某捲逃一千五百餘元帳房職員胡某騙取一千八百餘兩玩物部職員歐某騙取貨款四千餘元帳房職員張某私收保險回扣及積欠貨帳二千餘元綢緞部職員袁某竊銀一千餘元同部職員鍾某更夫謝某等串謀盜竊貨物值價二千餘元均已先後呈報法庭懲辦在案此外各部作弊情事亦時有所聞而高級職員中竟有數人積欠貨項旅館酒樓等費至三四千元以上者其積欠千數百元者亦不乏人凡此皆足證明公司內部之腐敗及經理部之缺乏統治能力無庸諱言者也前二屆董事會對於上述弊端屢思匡正載在議事錄均以經理部無力執行敷衍了事去年五月本屆董事會決議大加整頓通過不許職員任意取貨及限期清償積欠之議同時總理李君煜堂以不能常川駐滬任職提議請董事會派人代理職務遂由董事會一致推舉現任董事馮君建華爲代理總理執行一切至八月間董事會鑒於兩年來舞弊諸案議決整頓保單參照商場普通習慣店中各級職員上至總理下至學徒均須切實具保一掃以前濫保串保諸弊各職員先後遵章具保者已二百餘人九月念九日董事會以糾察員李某林某二人屢犯規章積欠甚巨議決將其開除旋有董事長陳君翊周代爲緩頰謂李林二人可用股票抵押欠款限至陰歷年關清償經理部遂亦暫緩執行以觀後效詎李林二人因此竟延盛振爲律師致函妄稱董事爲選舉舞弊及有屬外國藉者同時復集衆數十人私用臨時股東會名義在外開會造謠生事董事會認李林等所爲係一種私人之法外行動特由劉律師元粹依律駁止之李林等因計無可逞乃由糾察員李敏周當面向代理總理馮君提出要求條件（一）立時退職（二）六個月內不許更動職員（三）經理部任期已滿待來年始許改選等事馮君答以本人進退及經理部之改選權在董事會非敢過問良好職員永不更動犯法職員當隨時依法辦理等語事隔數日而罷工之事立見此中線索明眼人皆能洞見無俟詳述查馮君任職以來鋭意整頓不避勞怨一切措施皆秉承董事會議決案執行惟以高級職員向不服從命令相習成風由來已久故辦事持重不主急進如整頓保單案議決於八月十一日經理部仍未積極辦理職員中現得填換保單通知書者不及半數此其一董事會議決開除李某林某二人案在九月廿九日經理部至今仍未執行此其二經理部通告不許夥伴任意取貨違者開除而高級職員取携如故計共積欠四五萬元有帳可稽經理部仍未究辦此其三以是各董事中頗以馮君爲過於惰弱者而外間人士竟以馮君爲壓迫爲操切可謂適得其反至本公司對於工友待遇向來優厚前年工會曾鬨罷工一次賴總商會出而調停訂立勞資合約得以無事嗣國民革命軍厲行清黨工會委員以共產嫌疑鬨風逃匿而工會亦隨而無形消滅去年二月酒樓部夥伴因該部長林某在經理室毆傷糾察員司徒某致被開除一案羣以罷工爲要挾雖幸風潮寢息而本公司已損失不貲去年春工會再事組織本公司仍守從來勞資合約并不岐視惟對於違抗命令及干涉用人反對保單等事則經理部認爲公司命脈所關不容退讓此中利害凡關心實業者當能諒解也詎有一部職工甘爲少數不良分子之工具強逼多數職員突然舉行罷工既違反日前上海黨政軍聯席會議不許罷工之命令復令本公司受莫大之損失所提出之種種苛酷條件有甚於共產黨時期之工會毫無容納之可能性竊念近年滬地商業異常清淡本公司亦受影響倘從此增加無限之負擔助長職員之跋扈則前途之危險不可勝言結果勞資兩方均受損失於吾國實業上之信用所關尤爲重大尚希各工友體念公司創造之艱難回顧本身生計之困苦犧牲成見共維大局更望各界人士了解本公司經過事實主張公道賜予維護本董事會茲以外界不察頗多誤會特將罷工始末披瀝公布幸垂察焉

上海縣商會 閘北商會 總商會 啟事

茲讀上海新聞報載該報全體同人宣言及上海市黨部與該館同人往來函件無任驚異查該報輿論公正銷數最大在新聞事業中有相當之地位果如該報所載於社會輿論黨國宣傳關係極爲重大本會等爲商業公衆團體對於此種與民衆有重大關係之事件不能坐視用特登報表示應將福開森所售之股權先儘老股東及該報同人優先收回特此公告

中央信託公司發息通告

本公司十七年份股息紅利經董事會按章分配每股[illegible]議決案提前發給現定一月念一日即舊歷十二月十一日起憑股票至上海北京路九十八號本公司內股務處收取[illegible]日併股換票以後從十三年份起之股息憑新投票發給[illegible]

上海華商紗布交易所股份有限公司理事會召集第十五屆股東會公告

本公司定於十八年二月三日（即戊辰臘月二十四日）下午二時在愛多亞路本所市場開第十五屆股東會報告及議決事項並選舉監察人（選舉票等臨場發給）務希各股東准時駕臨除會照十七年終股東名簿分送通知書入場證議案議決票等件外特此公告 再本公司股票自十八年一月一日起暫停過戶至股東會終了之日止

上海永安公司冬季大減價廿一天

由夏歷十一月廿二日起

工商部中華國貨展覽會催領出品通告

本會閉幕已逾旬日現正趕辦結束務希各省分會代表及各出品人儘本月二十日以前憑原收據來會領回出品否則當由會轉送首都國貨陳列館陳列除分函外謹此通告

主席委員 張定璠 虞洽卿 趙錫恩

上海特別市黨部宣傳部戲曲電影審查委員會 電影審查細則

本會組織條例及審查條例早經呈報中央宣傳部備案及登報公布在案茲將電影審查細則公布如后此項細則准於本年一月一日起實行希各電影商注意爲荷

第一節 總則（第一條）本細則根據上海特別市黨部宣傳部戲曲電影審查委員會審查條例第十一條之規定製定之（第二條）[illegible]

THE CHINA CRITIC 中國評論週報

第二卷第三期目錄 一月十七日出版

社評 [illegible] 專著 [illegible]

定價 [illegible]

有正書局大廉價

本局自一月四號起大廉價一個月所有書畫碑帖新年用品中堂對聯屏條一律六折外埠函購原班回件

▲附設廉價部各貨減售一折至五折不等

上海望平街有正書局啓

電訊

國軍編遣進行程序大綱

昨日編遣會第四次大會通過

全國軍額定八十萬 軍費佔百分之四十

◎編遣會議十七日下午三時開第四次大會、出席委員馮玉祥・蔣中正・蔡元培・譚延闓・孫科・李宗仁・李濟深・王寵惠・李石曾・閻錫山・吳敬恒・張人傑・朱培德・宋子文・何應欽・王伯羣・趙戴文・胡漢民・列席者張華輔・陳儀・陳季良・陳紹寬・劉汝賢・葛敬恩・蔣夢麟・曹浩森・周亞衛・朱綬光・熊斌・薛篤弼・俞飛鵬・王樹常・李鐸・張羣・古應芬・孔祥熙・賀耀組・陳調元・何成濬・王正廷・賀國光・㈠秘書長李仲公報告重要問題、㈡農鑛工商兩部及海軍司令部提案・交審査委員會審査、㈢主席宣布大會提案、今日截止、㈣提案審査長何應欽報告審査結果、㈤馮玉祥報告兩大綱提案合併爲一案、名國軍編遣進行程序大綱、其兵額包括在內、不必另案、討論結果、修正通過、（南京十七日下午十時電）

◎國軍編遣進行程序大綱、全文共十七條、大意㈠編遣會已成立、應照第八條之規定、由國民政府發令、國民革命軍總司令・各集團軍司令・各總指揮・海軍總司令・其他高級之戰時編制、立予取消、即設編遣區、負責辦理、其各部隊原有官長、照舊供職、聽候重行任命、㈡各編遣區承編遣委員會之命、與財政部編遣會經理部商酌籌備、㈢各總司令部各總指揮部取消、以後所有原用高級軍官佐、應即在編遣會聽候分別組織點驗組、派赴各編遣區分往各部隊點驗編遣、㈣各總司令各總指揮部取消後、原有之軍實補充及一切軍事建設、應依左列各款、(甲)現存軍用品造册呈報編遣會、公開派員點驗、俟公同指定適當儲庫保管、(乙)各兵工廠之製造、應一律停止、由編遣委員會接收保管、統籌善後處置、(丙)現已訂購之軍械、應即呈報聽候處置、㈤編遣會應即組織若干點驗組、分往各省各部隊點驗、㈥全國除中央直轄各部隊及海軍各艦隊、應由編遣委員會逕行派員縮編外、其第一編遣區專管編遣第一集團之部隊、第二區專管編遣第二集團、第三區專管編遣第三集團、第四區專管編遣第四集團、第五區專管編遣東三省軍隊、第六區專管編遣川康滇黔軍隊、㈦各編遣區由原屬各總司令各總指揮各派二人至五人、中央黨部派黨代表一人、國府派專員一人、會同辦理、編遣完畢、即行撤消、㈧現有陸軍步兵、至多不得過六十五師、騎兵八旅、砲兵十六團、工兵八團、共計約八十萬人、空軍海軍另定、其編制應斟酌全國收入之總額之比例、縮減軍費至總收入百分之四十爲止、依此定額、暫定一年經常軍費及預備費爲一萬萬九千二百萬元、各編遣區及中央直轄部隊、其編留之部隊、至多不得過十一師、㈨各省區依地方財力、改編地方警察保安隊、歸省市縣政府管轄、㈩編餘遣散之兵、除志願退伍資遣外、妥籌安置、⑪編餘官長應依左列各款安置、(甲)老病自願退伍改業、優給歲俸或月俸、(乙)中級以上官長、或願出洋、或在國內軍事學校補習、(丙)下級官長分送軍事學校或工廠鐵路汽車土木市墾水利商業電氣通信各科學習、辦法另定、⑫中下級官長應輪班抽調至中央軍校、施以一種補習教育、⑬各師餉糈、俟各編遣區成立、向解各款一律移繳財部、編定各師、由經理處負責、按月發餉、⑭現有各部隊留駐現在防地、分任警備、不得移動、靜候檢閱、⑮各省因清共勦匪、得呈候編遣會就近指撥、⑯編遣會以師爲單位、待省劃爲若干綏靖區、受省政府之指導、担任維護地方全責、⑰本大綱呈報國府核定公布、另提細目方案、依次付常會公決施行、（南京十七日下午十時電）

中央常務會議

◎十七日中央第一九一次常務會議、㈠決議天津特別市黨務指導委員會應即解散、由中央組織部派員前往辦理該市執監委員選舉、成立正式黨部、又該市執監委員之選舉、應飭遵照省執監委員選舉法大綱第三條之規定、並採用第二條兩項之辦法辦理、㈡決議關於北方各省黨務問題、推蔣中正・胡漢民・李石曾・蔡元培・譚延闓・陳果夫・吳敬恒・戴傳賢・孫科・張人傑・古應芬・葉楚傖・十二委員審查、由蔣委員召集、（南京十七日電）

◎縣代表大會十七日晨開幕、下午報告黨務、推定各審查委員、明日續開會並選舉、（徐州十七日電）

乾隆子屍體失踪 似已爲犬狼所食

◎官方聞乾隆子端慧太子墓被掘、派員赴朱華山查勘、除端慧墓被掘外、尙有第十二貝勒墓亦被掘、觀察形迹、似在兩三月前被人盜掘、今始發現、在端慧墓前、獲帶靴各一、帽上有半寸長之珠托形跡、但已無珠、龍袍一襲、尸已失蹤、似已爲犬狼所食、審訊盜犯張宏等、據供在棺內僅獲珍珠朝珠一串、零碎珍珠百餘粒、玉盤及古玉若干塊、由仝茉逕北平出售、惟帽上之珠、因掘挖時遺失等語、商震因張宏等非軍人、移交地方法院訊辦、（北平十七日下午六時電）

◎溥儀派委陳仲偉等、備陵案審判官諮詢一切、譚文江已預審一次、經過未公布（北平十七日下午九時電）

溫州輪查獲煙土

◎金陵關在溫州輪査獲煙土一千七百九十二兩、定十八日在海關焚燬、（南京十七日下午十時電）

梁啓超病奇 世界所少見

◎梁啓超病狀、依然危篤、恐無挽救之望、彼之病狀、前曾斷定爲肺疾、經研究結果、並非肺疾、乃因莫奈里菌繁殖之所致、該病爲世界上所稀見、協和醫院擬與梁之家族商量、萬一梁死後、請將其屍體剖解、以供醫學上之參考云、（北平十七日東方電）

芳澤挾重要使命而來 希望解決懸案

◎芳澤公使十六日午後八時五十分、由東京驛出發赴華、並發表聲明書、大意謂希望解決中日各懸案、增進親善、此不待言、但一言解決、兩國意見又相殊、一方有對華强硬論、一方有排日風潮、最足寒心、予既奉政府之命、赴滬寧兩處、當以最善方法、盡予職責、抵華後、當與國府當局會見、披瀝日本政府之意見、同時傾聽中國方面之所見、竭全力以謀圓滿解決、總之兩國關係紛糾本多、尙有許多難關、陳諸我人之前、雖無可以樂觀之有力之材料、但必竭盡棉力完此使命云、（東京十七日電通電）

◎隨芳澤公使赴中國之堀田一等書記官、以現職赴上海、如開始懸案交涉、即留上海辦公、否則隨芳澤公使至北平後、即行回國報告中國之情形、（東京十七日東方電）

◎芳澤公使已於本日由神戶乘上海丸啓程赴上海、前往歐洲順便遊中國南方之松井中將、亦同船赴中國、（東京十七日東方電）

◎芳澤公使爲解決中日各懸案、定十九日到滬、先與矢田總領事商酌後、即與王外長會見、再赴京謁蔣主席、探國民政府意旨、日政府對芳澤此行、期待甚大、（東京十七日電通電）

別墅牌 香烟
出乎其類
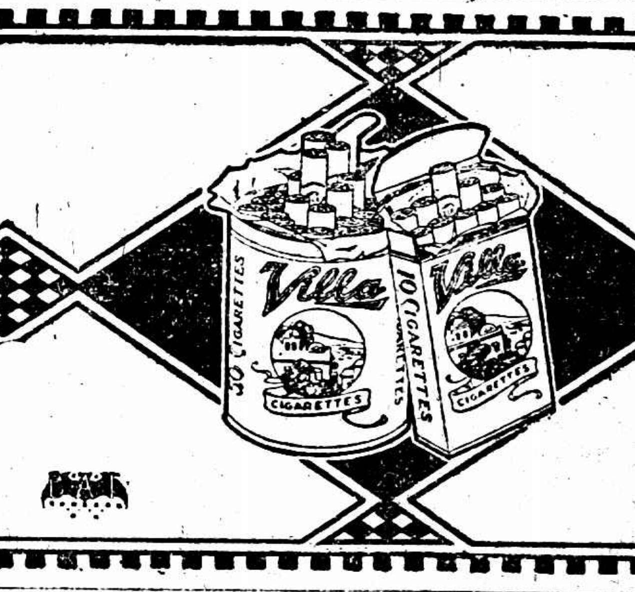

◎商界深望芳澤此次赴寧、可獲效果、但以爲舊式外交、現已無用、雙方今宜放棄保全顏面之策略、而開誠布公進行一切、朝日新聞會提出簡單增進中日交誼之方法、㈠撤退魯省日軍、㈡解決懸案、㈢消除不友好之空氣、（大阪十七日路透電）

日水兵在漢耀武 指導員被毆住醫院

◎十六日午前、日水兵在日租界內會操三小時、各要口沙袋均加長加厚、（漢口十六日電）

◎日水兵十七日在租界內繼續會操、（漢口十七日電）

◎被日兵捕毆之蕭海淸、經交署派醫驗明、與詹玉山同住華中醫院、（漢口十六日電）

◎大正電燈公司華人罷工、日艦工兵晚間到公司代替、（漢口十七日電）

◎菲律濱華僑反日會十四日電請堅持撤兵懲凶諸條件、（漢口十七日電）

◎日方否認外務省訓令到漢、（漢口十七日電）

◎反日罷工與抵制現正蔓延、現勢已轉成純粹經濟的封鎖、而無暴烈行動、湖北政治分會接李宗仁來電、詢問水案詳情、並命政治分會妥籌方法、解決此案、日電氣廠之華工今日罷工、現由日水手服務、電氣供給乃得維持、聞此間日僑因無從購得菜蔬、頗感不便、（漢口十六日路透電）

◎水案交涉、日總領事主張先撤日租界外之糾察隊、及取銷抵制、然後討論解決辦法、交涉員則主張先依從中國方面所提出之三項要求、即賠款懲凶撤兵是、故此案現完全停頓、日租界外之日商店現全閉門、移寓租界內、今唯餘前英租界內之日本銀行開門營業、惟辦事者全係日人、（漢口十六日路透電）

◎反日風潮今已較靜、今日午後日租界外僅餘糾察隊數人、昨夜降雪、今仍未已、糾察隊之不活動、殆因此故、（漢口十七日路透電）

日兵又迫走膠縣縣長

◎日軍近藤大尉偕赤司警部・平山交涉員、十五日到膠縣、謂縣長趙金華徵收不當課税、並有宣傳反日行爲、限即刻退出二十華里外、趙不得已退出膠縣、（濟南十七日下午六時電）

朱泮藻襲濰被擊退

◎朱泮藻十五日又派便衣隊四百人、襲取濰縣、旋被警隊擊退、（濟南十七日下午六時電）

灤東五縣管轄權 商震電奉請移交

◎商震電張學良、請速將灤東五縣移交河北省管轄、張覆稱、不日將派代表赴晉協商具體辦法、（北平十七日東方電）

楊常罪證不公布一說

◎據負責任方面消息、楊常叛逆罪證、不能宣布、因恐引起國際糾紛之故、（奉天十七日路透電）

白崇禧由德醫治病

◎白崇禧患咯血、十七日赴德國醫院診治、（北平十七日下午六時電）

武漢宣傳共黨自首

◎省市黨指令衛戍部淸鄉署聯合宣傳隊十三十四日分赴三鎭、各工廠宣傳共黨自首、十三日前自首、五百餘者又展期自首、（漢口十七日電）

神祠得保五個月

◎內部前規定神祠存廢標準、通令各省民廳飭屬遵照、近復通令、凡應廢神祠、在五個月內暫行停止廢拆、（南京十七日電）

粵滬航空公司將招股

◎粵滬民業航空公司、定日間開始招股、資本一百萬元、分三期收足、章程已修妥、（香港十七日下午十時電）

◎廣州各界、定十九日在大沙頭舉行慶祝飛行成功會、（香港十七日下午十時電）

測量完成粵漢路

◎卓康成定十九日率技士等五十人赴韶關、開始測量完成粵漢路、朱兆莘伍觀淇等同往、（香港十六日下午十時電）

粵米廠大火

◎南關鹽步瑞豐年米絞廠、十三日午後失火毀存穀及全部機器、損失約二十萬、（香港十六日下午十時電）

粵省軍訊

◎十五軍獨立團集大森十三軍二師周濟民兩團、擬合編獨立旅、以干慶祥爲旅長、周濟民爲副旅長、（香港十七日下午十時電）

國際副秘長到粵

◎國際聯盟副秘書長、艾文諾等四人、十七日晨由港到省、是夕省府春宴、歡迎艾氏、（香港十七日下午十時電）

收回使館界行政權

◎何其鞏分呈政分會、請將使館界內行政權收歸市管、（北平十七日下午九時電）

◎醫大十七日赴政分會請撥居仁堂爲校舍、由何股長代見、十八日提例會取決、（北平十七日下午九時電）

冬令補品
自來血
經曰冬不藏精春必病溫自來血爲添精益髓之神劑有回天再造之功能療諸虛百損本無限於冬令也惟體虛身弱之男女老幼趁此藏精之冬季服之則尤能免來春之意外比服一切滯膩害胃之膠滋藥爲效確而功偉耳
諸君試自稔君家誰爲最虛弱者先令試服一二瓶其效力自不待煩言也未雨綢繆時乎不可失
▲自來血 大瓶二元 小瓶一元二角 每打二十元 每打十二元
上海四馬路 五洲大藥房發行
第一支店大馬路 第二支店北四川路
各埠分店及各大藥房均有出售

湘省懸賞緝共首

◎民廳新訂剿共給獎辦法、凡獲朱德毛澤東或李維漢者、每名獎三千元、獲夏曦等十三名者、每名獎二千元、（長沙十七日下午五時電）

◎何健電告十五日抵萍鄉、總部設文廟、（長沙十七日下午五時電）

◎賀龍與大刀等匪聯成一氣、已逃往黑洞、（長沙十七日下午五時電）

湘省煙土限期運出

◎省府通令湘境煙土限月底悉輸出、否則沒收、（長沙十七日下午五時電）

◎民廳造災區表、寄國府賑務處、計本年受匪水火旱災者共五十一縣、（長沙十七日下午五時電）

◎省府制定冬防條例、昨日頒布、（長沙十七日下午五時電）

湖南省銀行開幕

◎省銀行十六日開幕、監理委員及正副行長均就職、（長沙十七日下午五時電）

林知淵由閩赴京

◎閩省政府推林知淵赴京、向軍政部接洽閩省分劃衛戍區及剿匪事、林於十七日晚啓行、（福州十七日下午十一時電）

厦商反對特費税

◎厦門商會、十七日召集各行商聯席會議、議決電滬商會及五省商會、閩省特費税十六日開徵、厦商以是税病國病民、全體否認、請一致力爭、（厦門十七日下午十時電）

徐州大雪

◎徐埠十六日晚降雪尺許、（徐州十七日下午一時電）

北平公債市況

◎十七日公債市、九六開盤二五七、收盤二五六五、春節五六、鹽餘七三三、成交六十萬、（北平十七日下午九時電）

要聞

蘇省編纂通志 委員會成立

江蘇省通志編纂委員會十六日假省政府大禮堂舉行成立會、到有吳稚暉・劉三・孟森・莊思緘・(總編纂)陳去病・陶惟坻・柳詒徵・朱文鑫・戴超・張相文・陳漢章・鈕永建・葉楚傖・金鉞等十四編纂委員、(柳亞子・丁福保未到、)

▲主席鈕永建報告、此次通志編纂與政治之關係、應注重於三民主義之貫通、及奉國府令籌備辦理之經過、並謂各編纂委員均爲東南第一流老前輩、將來不難有很好成績表現、深爲江蘇前途慶賀、

▲總編纂莊思緘演說、編纂通志、猶如築屋、然應先做地基工作、故此後吾人從事編纂通志、必須注意於建築基礎、

▲編纂吳稚暉演說、建築新的世界、要用新的科學方法、就要我們老年人將舊帳交出來、並且將舊帳交完、還要拿出一百六十歲的精神（奉天有一百六十歲之老者）幫助老青年交帳、

▲編纂張相文演說、江蘇本無通志、只有前清康熙時代之江南通志、其後即未繼續進行、以江蘇之人文及財力、而不能出一通志、殊深駭異、希望於最短期間將江蘇通志早觀厥成、

▲編纂孟森演說、編纂通志、應先將江南江北一切沿革調查淸楚、然後賦税一切、均有稽考、希望搜羅新稿、補充舊稿、早日成書、

▲編纂戴超演說歐美各國搜羅中國志書之情形及國家文化之重要、並以精神文化補物質文化之不足、因文化是要有聯鎖性的、

華茶出洋減免消費税 財部令各省妥籌辦法

財政部以據全國商會聯合會主席馮少山常務委員蘇民生等呈、爲江西九江總商會提議永免出洋茶税、並全免產地及常關税以維國產、而獎對外貿易一案、經議決通過、請予照准、玆聞財部頃已批令該會云、呈暨提案均悉、查本部對於出洋華茶、不惟准免出口正附關税、其應完內地釐金及常關税、並准減徵五成、原爲維護國產、獎勵對外貿易起見、並經通令各省財廳關局在未經明令變更以前、仍按前項減免辦法辦理在案、現在蘇浙皖閩贛五省裁釐會議業經議決、各該省釐金至遲於六個月內裁盡、另擇大宗產品舉辦特種消費税、不再徵收任何税捐、以免煩苛、其茶葉一項、亦已議定在應徵特種消費税之列、據呈前情、除照蘇原提案分令各該省財政廳及財政特派員於各該省舉辦消費税時、按照消費税條例規定、對於出洋華茶、應即參酌現行減免待遇、妥籌適當辦法、務於改良税制之中、兼寓獎勵對外貿易之意外、合行批仰知照、此批、

徐州各界請釋張璧月

黃長典化名鳴不平

徐州通信、徐女中學生張璧月槍擊教師黃長典案發生後、各界對此事力主緩和、因張璧月以一弱女子激於義憤、出此一舉、黃之傷痕、亦已全愈、十五日下午、女中校長朱光玉及各界上書公安局、請開釋張璧月、各界文云、逕啓者、茲有徐女中生張璧月因案羈押、刻已由該校當局出而調停、擬在法律外解決、除函同該校函請貴局外、特此代爲担保、如以後再經法律解決、逕由該家長交到法庭、務希貴局情念弱質女子、顧全張之家長性命、迅速釋放云云、朱光玉函與此函略同、大約張女士今明當可釋出、而黃長典在醫院中、化名慣忌、致徐州民報書云、楚雨少年夠他說是個少年麼、你爲什麼說這些「沒有根據」加入之罪「思想落伍」「狗屁不通」的話、黃之引誘張氏未經法律、你就代庖的判斷下來了、你從何根據斷是他引誘呢、他與黃之戀愛、凡接近他與黃者誰都承認是神聖的、（因爲他們將近一年之戀愛）他之赴京、因爲他的負心妹璧月報他的家長來挾制他、他爲他的前途、不得不如此、況且他是廿來歲將近初中畢業的學生、他的判斷可說正確的了、他不計黃之有夫人、而能去專一的愛他、這眞是愛情吧、

嶺南大學 建築農科學院

廣州通信、嶺南大學農科、係於民十時成立學院、兩館[illegible]、並受省政府補助及僑胞捐贈、茲以[illegible]學院不敷辦公、所籌得的欵於去月[illegible]招投工程、[illegible]建築工程公司投得、[illegible]規模頗大[illegible]

保薦縣長 已分發任用

賀耀祖

前第四十四軍軍長賀耀祖、曾具呈國府、保薦該軍參謀長彭贊湯、軍械處長王奈圻、中校秘書黃西生、政治訓練部主任賀實生等、才情教晰、堪膺民社、懇分發各省、以縣長任用、國府據此、當交行政院辦理、行政院即已決定將彭贊湯分發江蘇、王奈圻分發浙江、黃西生分發安徽、賀實生分發江西、均以縣長任用、昨日行政院對於此案、除函覆文官處轉呈國府主席外、並訓令江蘇浙江安徽江西各省政府分別令照任用、

京杭長途電話 浙境線已竣工

京杭綫長途電話之浙境一段、自去年十二月二十五日開始竪設桿綫、一月九日即告竣工、該綫自杭州市經餘杭・武康・吳興・而訖長興、計長二百五十餘英里、刻正在各縣裝置分機、一俟蘇境線工告成、即可京杭直達通話、

閩省留學生考試揭曉

錄取兩名免試一名

閩省教育廳、本月舉行留學生考試、當經教育評定、於本月十日揭曉、計合格者只有[illegible]教育科[illegible]一名、英國社會學科[illegible]一名、此外尚有高君珊一名、係[illegible]北平[illegible]大學碩士、曾充國立北京女子高等師範學校教授三年、國立東南大學教授二年、上海[illegible]教育局督學、大學院文化事業處第一科科長、[illegible]中央大學區教授一年、依照本省留學章程、准予免試、[illegible]在本省服務年[illegible]、方得[illegible]、[illegible]此次各科分數之計算標準、三民主義國文各占百分之十五、專門學科佔百分之四十、外國語占百分之廿五、口試占百分之十、錄取標準外國語及專門學科均及格、而總平均分數在六十分以上方能合格、因此次投考者[illegible]不能及格者[illegible]、各科成績優[illegible]、惟專門學科未能及格、致未能[illegible]此次所取、尚未足額、[illegible]一次、

津浦路最近收入

津浦路一月一日至五日客運進款洋八萬二千餘元、貨運洋六萬一千餘元、兩共約十四萬三千餘元、

國際聯盟副秘書長訪問記（小可）

國際聯盟秘書廳副秘書長艾文六 Avenol（育畝 Joseph）君、將有中國之行、日前自瑞士江戶 Geneve 來巴黎、暫住小巾公園 Parc Monceau 左近之皇華山館（Royal Monceau Hotel）、準備於十二月十四日赴馬賽、乘法國船「獅鳳號」（Sphinx）前往中國、獅鳳者、希臘神話中獅身鳳翼之女像也、記者承副秘書長電話見約、因於行期之前、就詢此行目的與任務、副秘書長語予曰、按照一九二一年國際聯盟所規定之章程、秘書長有代表國際聯盟同遠方諸國聯絡感情之權、現任秘書長德魯蒙 Sir Eric Drummond 因事不克離職、特囑予代作此行、中華民國、本爲國際聯盟之九年老友、行政院屢經選舉、中國顧宋兩代表、先後被選入院、對於國際事業頗盡力、與在院諸國共同合作、但其時中國內亂頻仍、外表依然沈靜、（意謂無多大之變動）惟今中國國民政府、已起而成統一中國之業、國際聯盟對於中國、自應表示敬意、予之此行、除向中國表示敬意、並將[illegible]此[illegible]與中國重要人物接洽相見、俾此行中國與國際聯盟之感情、日趨親近、若中國各界人士、有欲明知國際事業之情況者、予尤願詳加陳述、以盡貢獻之誠也、記者當詢外間所傳電影攝映隊將隨副秘書長[illegible]中國[illegible]、[illegible]此次彼既有意[illegible]行、若予中國[illegible]、再與予商相[illegible]途、自屬可喜之事、文云、此次與予同行者祗兩人、一爲與予共事多年之逸來 Honnet（宮珂 Honny）君、一爲公布科股員吳秀峰博士、此外並無專門宗同行、專爲對於中國新政府、表示特別之敬意也、記者至此、乃起告辭、並祝副秘書長往中國前途愉快、副秘書長答曰、信哉、予亦思中國之遊、當快意也、

南長街商店已開市

南門外南長街各商店、因反對開市通車、於十四日起、一律罷市、[illegible]公安局長及[illegible]勸導、迄未有效、十六日下午四時、代理縣長林文[illegible]、親自前往南長街、召集各店店主及經理、切實開導、傍晚始一律開市、十七日起、已通行車輛、關於時間問題、將由各商店具呈縣政府、陳述爲難情形、擬請自下午六時後實行通車、以免礙及商市、聞林代縣長當日曾面允各商民、俟正式呈文到縣再行核辦、以期兼顧、

地方消息

無錫

[illegible]

常州

街長捕盜被擊斃

孝西鄉羅墅灣、於十六日下午四時許、發現形跡可疑者多人、當被該處保衛團[illegible]獲四名、並搜出手槍兩枝子彈十顆、當將[illegible]鄉行政局長[illegible]、及第一街街長[illegible]鑫、協同保衛團追至十家巷[illegible]、[illegible]該[illegible]開槍[illegible]命、[illegible]保衛團[illegible]、[illegible]局長[illegible]、十七日[illegible]公安局[illegible]、[illegible]一名、[illegible]手槍[illegible]、一併備文解送縣政府、[illegible]

營犯[illegible]

[illegible]、十七日下午[illegible]、[illegible]、隨即備文報縣、請[illegible]

寧波

盜匪白晝洗劫[illegible]當

寧波市江東[illegible]當、於十五日上午十時三刻、突來[illegible]六七名、首先入者二名、[illegible]、[illegible]手槍、[illegible]、[illegible]看守、另一[illegible]、[illegible]共一[illegible]、[illegible]內、[illegible]、一撥[illegible]、[illegible]也、[illegible]

松江

[illegible]

國際電訊

日政府當前之難關

（[illegible]）十七日東京電、日本議會於二十一日重行開會、[illegible]政府[illegible]、[illegible]政友會[illegible]二百二十人、民政黨[illegible]、[illegible]若加以與政府携手之議員、[illegible]一百七十九人、[illegible]、[illegible]

德海軍秘件洩漏

十六日柏林電、倫敦評論之評論報、披露德國防部長格羅納辯護必須造一新巡艦之機密公文、查此巡艦之建造費、近已由國會通過內閣以此秘件何以洩漏於外、已命澈底查究、報紙大爲憤怒、痛斥海軍界辦事、（路透社）

布賚不能續任 行政會已票決

十七日倫敦電、救世軍高等行政會今日以五十五票對八票、判定布賚將軍不合[illegible]、[illegible]十八日[illegible]、（路透社）

教皇政權未全決 教廷謂未簽字

十七日[illegible]、[illegible]教皇[illegible]、[illegible]、（路透社）

反帝公會開會 英工黨領袖大被攻擊

十七日柏林電、反對帝國主義公會以英代表梅克斯頓爲主席、今日開會、辯論工會份子對於公會之態度、英工黨領袖麥克唐納與湯姆斯大被攻擊、指爲較資本家尤爲危險、英國左傾工黨勉衞工黨領袖柯克等、亦被俄德共產黨攻擊、指爲與右傾工黨共[illegible]

英女飛行家 返抵倫敦 飛行一萬八千哩

十六日倫敦電、貝萊夫人獨乘蛾式飛機壯遊一萬八千哩、今日返倫敦、渠於三月九日自倫敦向南斐出發、經過埃及等處、五月十二日由南斐開浦鎮飛回、經過康戈奈遜利亞與摩洛哥等處、此條航空線、從前未[illegible]

阿國戰事暫停 前王抵甘達哈 印逐阿富汗王族

十六日倫敦電、[illegible]阿富汗之子四人、已由[illegible]、[illegible]、（路透社）

十七日新德里電、聞布爾形勢仍然不明、僅知謹[illegible]高所統率之叛衆、勢力現及於城鎮、而戰事已暫停頓耳、前阿王阿曼努拉已於一月十五日抵甘達哈、在其邸懸掛國君旗、（路透社）

卜內門[illegible]

十六日倫敦電、卜內門公司[illegible]、[illegible]六十四[illegible]、（路透社）

今日始[illegible]、（路透社）

司機[illegible]醉酒

（路透社）

十七日柏林[illegible]、[illegible]、[illegible]四十八人、重傷四十八人、死十四人、[illegible]司機人醉酒、致肇此禍、（路透社）

古城返照記（一一六）（老漢）

反倒小心伺候起來、你看這夥洋娃娃是何等勢利。老章道：這些事情、雖是令人不平、然而洋人的優勢倒也不是隨便得來的。你只看這交民巷中幾條街上、又光又平、如同刀刮水洗一般、古人所謂王道平平、不過如是、就是兩旁的樓台樹木、也布置得井井有條、路上車馬不多、然而步行的亦自沿著邊道 side walk、決不隨意在大道上行走、一樣的作事、游戲、卻並不聽喧嘩擾亂的聲音。北京風沙滿日、塵土飛揚、是天時地理的自然、然而這交民巷卻像別有洞天清淨的樂土一般、只因他治得法、便有人定勝天的魔力、而且他們外國人工作有時、休息有時、但[illegible]有定時。個人與公益決不衝突、他們的生活完全是「科學化」、有條有理、才能自強不息。自強不息。中國人要自強、非科學的生活不可。陸賈道：不錯、「言之有理」、現在已有點來了、我們要「馬上加鞭」罷。老章見陸賈肯首[illegible]、[illegible]、[illegible]、何以內外各城連一輛都沒有呢。而[illegible]內、倒有幾輛在此、我們就嘗試一下罷。說罷就叫了一聲「車！」轟的一聲、都來了、這些車夫身上都穿著杏黃色的袴褂、兩袖四襟都綴著大紅色的邊條、很像戲台上打武把子的下手、又像鐵公雞的官兵、他們跑到跟前一看是中國人、不像使館裏的中國人、不覺把一團高興打退了一半、便有要漫駡的問道：那裏？陸賈道：前門外陝西巷。其中便有兩個把頭一搖、大有南天門裏趕臘的小丑、不顧講價的態度、陸賈倒說了一句「多把錢與你」、他們一言不答、竟自扭轉身子、拉回原店門口去了。[illegible]李爾[illegible]有兩[illegible]、聽說「多把錢」[illegible]、[illegible]五毛。陸賈與他得人兩毛、還不肯拉、又加了一毛方才說妥、二人便坐了上去、出交民巷西口、過了東交坊、便是中國的[illegible]、[illegible]也就是[illegible]門、[illegible]來了、輪轉如飛、[illegible]不[illegible]、[illegible]又輕又快、在那石[illegible]的街道上、又[illegible]膠皮車北京[illegible]、[illegible]人力車、坐慣了騾車和鐵皮洋車的人、驟然坐這膠皮車、眞有乘風[illegible]然有花[illegible]樂。

（十六）車的變遷

膠皮人力車—上海叫做黃包車—在今日各方各處、滿坑滿谷、正是這環境裏主的「算不了稀罕之物」卻爲何陸賈老章當作新鮮嘗試十分高興呢。原來從前北京地面的純舊式的交通工具、只有轎子、騾車、大車。轎子是一二品大員坐的、但是至多也不過坐乘轎子、決不能像京外的官兒、鹵簿威嚴、前呼後擁、旗鑼傘扇、那樣威風、在天子脚下是絕對不許用的、於是堂堂大轎裏面、雖然坐著一位尙書中堂、卻好比流花溪裏魚氏夫人成了光桿牡丹、沒有綠葉扶持、甚不雅觀。而且轎子後面要跟上一個大笨車、載著兩班轎夫、預備換班、一個個四角與面、八仙過海的樣兒、尤其難看。一乘轎子要養十多名轎夫、亦不經濟、所以有些官兒雖然品級名分夠得上坐轎、他也寧可坐車、到了前清末年、馬車一興、轎子更沒人過問了、只有東關大學士陸大相國一乘大轎、時時出現於長安道上、饒有古風。

地方通信

南京 馬巷大火燒燬二十一家

[illegible]火窟中救出、可謂不幸中之大幸也、有同街春和飯店學徒小牛、經該處走過、適火燒甚熾、因電桿倒下、流電隨落身上、一時人事不知、幸由長警施救得法、頃刻即蘇醒、馬巷西各店均被波及、惟馬巷口西角之義昌和皮絲煙店、以四圍磚壁、巍立中間、未被延燒、獨脫於火窟烈焰之中、亦云幸矣、此次起火原因、係王福興店主王保初、一併帶署、據鄰國修供、王家晚當深夜賭博、卜晝達旦、火爲他家所起、據王保初云、幼小無識、移火成災、鄰家養媳、當在夜中、[illegible]該署長以雙方互相狡賴、不得要領、隨即押赴總署審訊、此次火勢、一因風力尖猛大、一因火起在夜間、搶救不及、一因救火者不能臨近、又以地狹水少、難於施救、故延燒至二十一家之多、樓房平屋、燒去七十一間、計其損失、當在二十萬元以上、茲將被燬店號[illegible]錄（東首）錫源紙店、王福興絨球店、湧興[illegible]絨球店、周錦昌帽店、永和興樹樹鑫花店、黃鳳泰花店、李家肉店、馬源盛皮帶店、（西首）嚴姓錢貨店、丁萬興花店、[illegible]綿花店、黃萬源花店、嚴義源皮梁店、陳錫記帽店、王源泰綿花店、黃隆川廣貨店、坊口大街、（南首）五洲藥房、王天元梳店、元泰衣店、五鳳樓綿花店、[illegible]廣貨店、（北首）關萬順藉店、蔡頤和布店、慶泰和廣貨店、鍾昌[illegible]貨店、延和錢店、朱大火腿店、

槍決盜匪一名

[illegible]於上年十二月二十日[illegible]、[illegible]、[illegible]、[illegible]、[illegible]、現亦已解交[illegible]、

湖州

湖郡女校解散

湖郡女校師生、因香港校長、發生風潮、經該校蔡[illegible]章寄合、[illegible]浙江[illegible]、[illegible]相、亦無法維持、當決定學生方面、提前放假、[illegible]、教職員給[illegible]解約、

盜犯上訴加判徒刑

[illegible]持槍[illegible]城[illegible]門[illegible]案內之盜匪楊振[illegible]名、因不服原判徒刑七年、提起上訴、業經高等法院覆審決定、撤銷原判、改處楊振[illegible]二名、徒刑十五年、賈[illegible]十二年、於十一日發回、十五日送監執行、

杭州

莫干山黃郛新屋焚燬

黃郛於去歲六月間、在莫干山購地造屋、建築至今、將次完工、日用傢具亦已遷入、不料十五日上午十時許、工頭某因殿際患瘡烘貼膏藥遺火爆花堆中、致遭焚如、山上又無消防器具、無從施救、致全部被焚燬、損失當在一萬五千餘元、駐山之警長已將工頭扣押、

◉火星移民之第一次試驗

謀財害命

被焚之屋

難民彈壓出境

⊙火星移民之第一次試驗

美人人彈遠向火星射送　第一次火星探驗家之勇舉

柏林電云、近來德國科學界對於火星之研究、頗有可觀、一般天文家、咸疑火星確適於人類之居住、且火星人類之科學文明、遠勝於地球人類之科學文明、近日柏林天文學界、舉行火星旅行之第一次試驗、事先在各報登招募火星探驗家廣告、初無一人應募、最近有柏林之著名壯士羅特君、忽然應招、情願前往火星探驗、於是天文學者預備一座巨砲、其砲之大、倍於歐戰時所用之轟城砲、天文學者、即將羅特君裝入於砲彈之中之後、遂即開砲、轟然一聲、羅特君由砲孔飛出、驟觀之、有直穿九霄飛往天以到火星之概、忽由空中落於離放砲處僅幾數十尺之大街之一屋上、故砲時在其前面屋上已張張鐵網、故不至墮落即死、而羅特君在砲孔中為砲聲所振動、神經發生變化、一登火星以作仙人之壯圖、一頓竟成地球上病院中呻吟之病人、但據聞幸有返老還童「生殖靈」補品之發明、常服以保其體康、神經亦漸恢復原狀、羅君近語人謂、此後誓不作火星探驗之夢想云、

⊙美國一等美人之被殺黑幕

為夫前妻之怪事實　[illegible]判殺人犯無[illegible]

美聯社電云、[illegible]驚奇之美人被殺案、被殺者係前次某府會舉美人比賽時當選為一等美人之巴緻奧顏、現年二十五歲、伊與前夫離婚、單身獨居、貌美體性快活、觀之即可知為絕世美人、一日與其情人巴欽斯相約赴某府游玩、前往其途某州伯鎮車站、時正月色滿天、車窗之旁、亦有一婦人、面裝甚奇、深罩面網、極難辨識伊係何人、巴而汽笛嗚嗚、火車進站、兩人相繼登車、火車衝破夜半靜寂、勇往直前、將及其次之車站時、忽見一中年美男子排闥而入、顧與顏互相微笑、坐於伊之身旁、對彼面網婦坐於背後者、當然不知即為妻、二人談笑、親昵已極、少焉兩人即合車內燈[illegible]睡鋪、此時面網婦闖而大憤、袖出手槍、一鎗擊其甜蜜溫柔夢中之鴛鴦、當場即斃、巴欽斯即知其既死、全身抖戰、逮捕之以交警察、巴氏之妻婆者有[illegible]殺奪夫愛情者之權利、此項新判例宣布之後、一般男子大起恐慌、家有患神經病之妻者、莫不服購返老還童之「生殖靈」補品令服之、以防大患云、

戀愛殺人案主人公　巴欽斯夫人

⊙國際美女比賽大會開幕

紐約電云、美國婦女聯合會、最近發起國際美女比賽大會、歐美各國婦女界、一呼一應、爭先恐後、竭力預備大會、以奪錦標、南美洲楊貴妃式之巴黎女郎、與西施式之倫敦女郎、踴躍加入、各國婦女界、現正選舉代表美女、此項代表、咸係邦國之色絕代之佳人、國際美人比賽場中、孰能獲得錦標、當選為國際第一美人、無從預定、德國柏林之曼沙女士、素稱柏林之花、其月態花容、與英國式及法國式美人不同、溫厚而慈、飄飄然妙、柳腰花顏、驟觀之如凌波仙子、細視之、爲窈窕波女、女士於去年出嫁、已生二子、而於其美貌玉膚、不無減色、因之近來常服德國返老還童「生殖靈」補品、以補滋其身體、逐漸恢復二八芳年女娘之花容月貌、此次已加入美女比賽大會、奪得錦標、實有把握云、

德國政府實驗特許之返老還童生殖靈新藥乃史坦那赫士發明之二十世紀醫學上最高權威也、如老翁服之、白髮還黑、皺驟伸長、聲音潰壯、元氣復活、全體心身完全還少、回復青春時代之生殖力、老婦服之、顏面還少、月經復來、血氣旺盛、身輕步捷、生殖子女、或腎虧遺精、發育不全、神經衰弱、月經不調、子宮冷不姙等、男女有生殖器病、而曾就多醫無效者、一服此藥、立奏奇效、還少七大、食慾大進、走路不倦、再服二月、白髮變黑、容顏還少、回復青春、男子不可服「女用」、女子不可服「男用」、「女用生殖靈」服則乳房澎大、變為女性、「男用生殖靈」服則發鬚叢生、化為男性、服者特別注意、幸勿自誤、

函索即寄、奉送「生殖靈實驗」說明書、及贈品、

德國政府實驗　男用女用　生殖靈　每盒服七天洋七元　每料四盒二十八元

南京花牌樓太平街　杭州西湖[illegible]　紹興城西郭門内　[illegible]

各埠各大藥房醫院均有出售

上海四川路一百十二號　美商三德洋行獨家經理　電話一七零三一號

鎮江

擄刦傷人拘獲一盜

高資鄉蕭家莊農民蕭隆泉、十六日在裴渚鎮收取猪款二十元、於下午七時返家、至中途突來一人、舉手向蕭頭部一棍、另有一匪出短刀向蕭頭部連戳四刀、蕭立時臥倒、不省人事、二匪即將蕭身畔所帶之洋完全刦去、並將蕭抬棄塘中、隨即逃逸、詎蕭入水後、因水淺未遭溺斃、嗣經人救起負送回家、隨由家屬報告公安分局拘獲匪徒郭小一子一名、解送法院懲辦、

鎮江縣城、由南門至新唐屯山一段、闢為伯先路、已於十四日起動工、左圖為工人工作情形、（[illegible]攝）

檢驗謀財害命縱火滅跡案、麻面男子大有可疑

蘇州城內蕭家巷七號高鼎禧（字辛生）家、於前日（十六）發生謀財害命三命、縱火滅跡慘案、已誌昨報、詳情如下、高家於十二日、突來一麻面男子、口操客音、自稱姓劉、係高辛生自北平遣來者、高家有存款七百元、存於內弟錢仲英經理之同利和洋貨號中、十五日麻面劉姓、持條至同利和欲提洋二百元、仲英因懷疑未與、於下午親自送往、至下午四時、又有人自稱錢仲英者、以電話通知店中、謂有劉姓來、需付洋五百元、至六時許、劉姓果來提款、是夜仲英、既未返家、亦未返店、至晚間一時許、高家即突然起火、錢仲英及高錢氏・高千永齡、竟俱葬身火窟、而麻面之劉姓亦失告失踪、當晚十二時、市公安局司法科長張一新、即會同地方法院檢察官吳超、檢驗吏李寶堃、蒞場檢驗、㊀高錢氏、身受槍傷二處致命、一從右肩入、喉間穿出、一自左乳部射進背部穿出、兩手均燒毀、其屍身發現於床上被內、鞋襪完整、係死後移置者、頭部所蒙之青布、亦係死後禁上者、㊁錢仲英右背有一槍彈洞、子彈由右乳部射出、面部灼焦、屍身係在房內地板上發現、該氏現年五十歲、草灰及衣服上、血蹟甚多、且沾染煤油氣甚濃、四週有稻草灰甚多、稻草灰旁、更滿堆書本、㊂高永齡、燒去腦殼、頭間縛有九寸半長之紅色帳鈎繩四根、兩足用絲圍巾束住、旋又查見後牆、有一大洞、故此麻面之劉姓、實屬可疑、又在逃之麻面凶手、證明確係姓劉、且確係高鼎禧由北京派來、託其照顧家事者、昨日（十七）上午十時半、高在北平曾有快信到家、係於十二日由北平發出、致其子永齡者、該函已由官中取去、作偵緝資料、探悉原文如下、「小弟弟鑒、請寬心勿怒、尋快樂、粥飯天天要吃、運動要做、中西醫生到現在地步、照求籤上說、西醫最好、我已託劉先生到家、買虫藥、後吃虫藥、先吃補藥、未知如何、小弟弟求速到醫院養病、待病好後、同劉先生、或我今年來接弟弟[illegible]、速速尋快樂、[illegible]補食、粥飯吃吃、保好身體、特約、」（按小弟弟即指永齡而患有神經病）、又昨日下午、高鼎禧在平接到凶耗後、已有回電到蘇、原文如次、「十全街一四三號何亞農局長鑒、轉錢申之、准巧（十八）日動身回、禧、」市公安局偵緝隊、昨將拘獲偽婦梁方氏及其夫梁兆有帶隊、研訊一過、一面懸賞五百元、限五日破案、彭縣長於昨日（十七）亦親往履勘、令飭縣偵緝隊、協同追緝、

鎗殺後又被焚之三人屍體　叔年攝

被焚之屋　叔年攝

南通

綏靖組視察後之意見

民政廳綏靖組視察員仲常翔、於十五夜八時、對南通各界發表意見、略謂此次視察南通之行、為時不多、前往道路上、彷彿走入一式微之家、南通雖有張季直先生苦心經營、有此基礎、忽焉停頓、正如缺少肌肉之骨骼、長此以往、誠不可惜、各段馬路、兩旁並無荒地、遍種麥豆、野無遺利、而人民又樸素長厚、亦自有補種美點、照經濟原理言、一切事業、中農工生、農業發達、工業必因以興盛、工業興盛、商業亦必發展、南通棉產極豐、有此地利、何以工商兩業均未能興盛、此不外乎兩點、一則交通尚未能真正便利、一則田賦稅則不均、南通有三百五十餘萬畝田地、賦稅僅有十數萬元、故目前亟須整理土地、釐定稅則、稅收既裕、則一切事業、當可由公家辦理、不致如今日之仰給於少數實業公司、而左支右絀也、政府如公司然、人民即公司之股東、倘股東各投其資、而使政府辦理之公司日益發達、則股東之紅利自厚、所以任何事業、歸政府辦理經營、總比私人管理為愈、南通有人亡政息之嘆、根原即在此、無論方面、雖屬多人各自發展、以去其礙、偏感薄弱、今後凡屬南通人、均應以努力建設為己任、務使一切事業、不僅維護、且須充實光大、至公安措施、本人當負全責、地方隊伍、精神尚好、但實力仍須補充、更應加以嚴格訓練云云、

平湖

泖口鎮匪徒刦械擄人

平湖新埭區北鄉蘇浙交界處之泖口鎮、十三日晨天未明時、到有身穿灰色軍衣之土匪七八十人、手持盒子砲手槍直入陸希雲家、將陸妻及其子文煊綁去、索價三萬元、並將陸姓貴重物品、搶刦一空、該處保衛團快槍一枝、亦被刦去、新埭水陸警、據報後即轉報縣政府、潘縣長即派徐濟桂承審員於十五日至新埭鎮會同該管警佐王味三前往查勘、一面飛飭水陸警限期破案、

紹興

定期集議籌設農行

紹興縣政府、接奉財政建設兩廳會令、囑將紹縣應設之農民銀行、迅即擬具籌款計劃及組織方法、切實進行、俟有具體辦法、即行呈候察閱、並發下浙江農民銀行條例一份、現湯縣長、已分函縣黨部、縣商會、建設委員會、農整委會、工整委會、商整委會、婦女協會、及警察局、教育局、地方分院等、請推定代表、於十八日下午二時、在縣政府開會討論進行事宜、

嘉善

難民彈壓出境

縣屬張匯鎮、昨到有鄂籍難民二百餘人、鄭所長據報告、即派許巡官率警廿名、馳赴彈壓往江蘇方面而去、

蘆墟油車失火

蘆墟南柵生記油車、於十六晨五時、遺火積薪、致兆焚如、燬去房屋十四間、各坊義龍灌熄、不致蔓延、

千涇塘盜刦米船

縣北千涇塘、近來盜匪時有出沒、十六日夜有洙涇龔福康米船、由硤石歸來、突遇湖匪、刦去大洋五百六十八元、衣服雜物一百餘元、盜匪間有本地口音云、

海門

定心橋盜刦農家

海門縣治市東北之定心橋南（在二甲鎮附近）鄉農李錦元家、於十四日晚十時許、忽來盜匪七八人、各執手槍等利器、破門而入、翻箱倒篋、共被刦去現洋衣物、約值二百餘元、翌晨由事主報縣請緝、即由楊承審前往察勘、并飭局嚴緝贓盜、

遂昌

教育局長宣誓就職

遂昌教育局長自王佩劍辭職後、省府委任方正接任、教育界聞訊、聯名電滬、敦促蒞局視事、方已於元旦日到局視事、十一日補行宣誓典禮、由縣政府代表監誓、當場參加團體二十以上、方係上海大夏大學畢業、對於教育頗有研究云、

先施公司　冬季大減價廿一天　由夏歷十一月廿二日起

快樂小神仙

小孩子的天性原是喜樂而好嬉遊的因此有快樂小神仙之雅號如果令郎令媛不像有喜樂樣子或不高興嬉遊那就是有了毛病務須立即調治但是用成人藥治小兒病是不對的必須有小兒專藥纔好嬰孩自己藥片就是小兒專藥性和效大而且味美舉凡一切腸胃病如便秘　泄瀉　肚痛　發熱　蛔蟲　不眠以及傷風咳嗽等症均奏療治奇功凡經售西藥者均有出售或直向上海江西路六十號韋廉士醫生藥局函購每一瓶大洋六角每六瓶大洋三元郵力在內

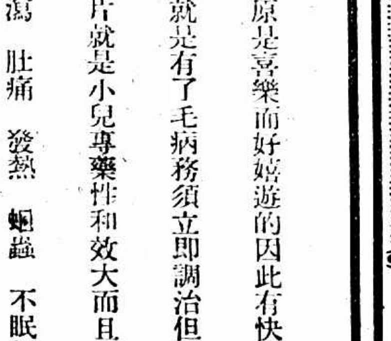

全昌鑽石紅藍翡翠寶戒　每只十元
本號專售全鋼鑽、珠翠寶石真金鑲紅藍各種寶戒五元十元新出時樣花戒翻身戒[illegible]如蒙賜顧請臨上海英大馬路[illegible]三茅閣橋西愛多亞路一八四號
全昌首飾號眼鏡　啓

上海搬場公司　服務最久

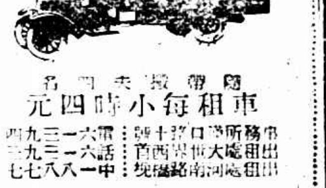

車租每小時四元
傢俱嫁粧行李　拆裝搬好

只需一試
治咳專家
唐拾義久咳丸
即有革咳防傷之功
每瓶一元　各埠均有經售
上海廣西路角父子大藥廠

請服最經濟最簡便最有效之

欲進補者

終歲勤勞。消耗精神。故每至冬令。必宜進服補品。藉資調養。顧市上補品。繁多。而欲求最經濟最簡便最有效者。當首推「人中寶」。是藥不燥不膩。男女咸宜。

能治老年畏寒背痛
能治壯年陽虛腎虧
能治幼年疳積枯瘦
能治婦女經亂帶下
及血虧腦弱精衰元虛等症

上海四馬路中　太和大藥房總發行
全國各埠太和藥房及各大藥房均有出售
大瓶洋二元小瓶洋一元二角

光新 The Eastern Times 報時
Pictorial Page
十八年　月十八日

編遣會議決編遣程序　全國軍額八十萬
乾隆子墓盜掘查勘　尸體已爲犬狼食
滬軍營東　電氣公司木匠間頭目獨子被綁
火火火　華租界兩處大火燒　死傷十餘人
沈達時 吳競學 情海奇波　法庭判決准維持婚約

法國前財政總長克洛司因嗜賭成癖虧空巨款及犯某項罪案而就逮

Senator Klotz, the former French Finance minister, who has become a victim of his passion for gambling, and who has committed certain criminal transactions.

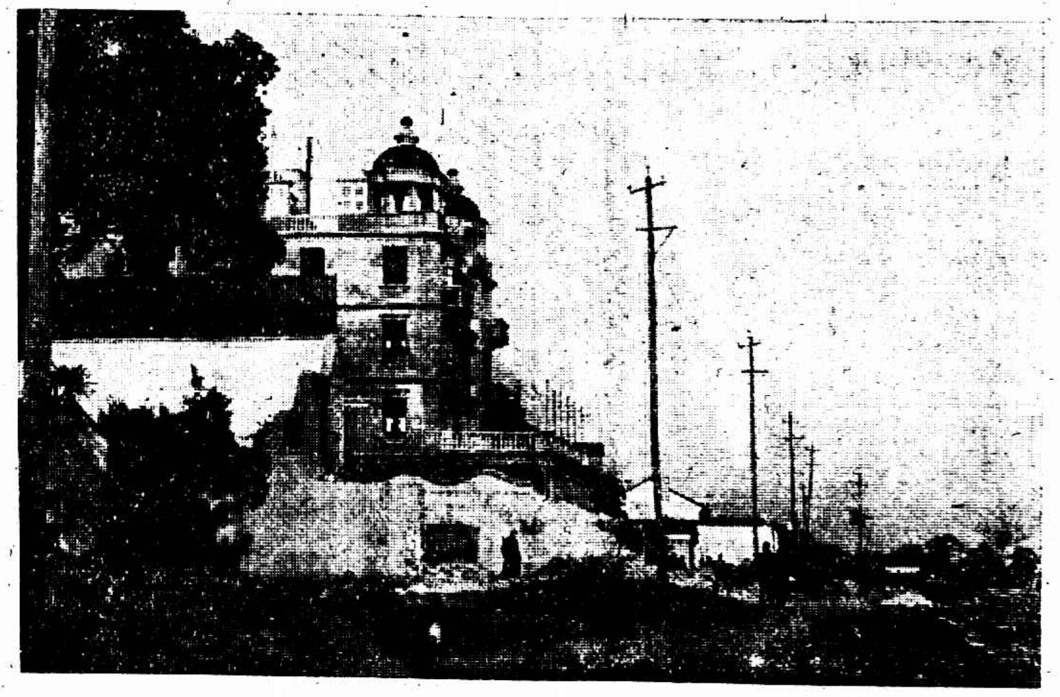

杭州近訊　　王一飛

Ⓐ西湖博覽會已在積極籌備中圖示改築裏西湖馬路情形

西國孩童見裝扮之耶誕老人不但無畏懼之意且以一見爲樂

The childern are not afraid of Father Christmas—on the other hand it is touching to see how year after year they bid him welcome.

Ⓑ市長周象賢視察西湖博覽會會場

Ⓒ馬路上之新點綴　裝設新式電燈桿

奧國密克拉女士爲總統之女在郵局任職近因同盟罷工致與乃父發生衝突

Miss Mikias one of the Austrian-president's 11 childern finds herself at the moment in a kind of conflict with her high-standing father in that being employed by the Postal Authorities in Vienna she is on strike together with some other members of the staff.

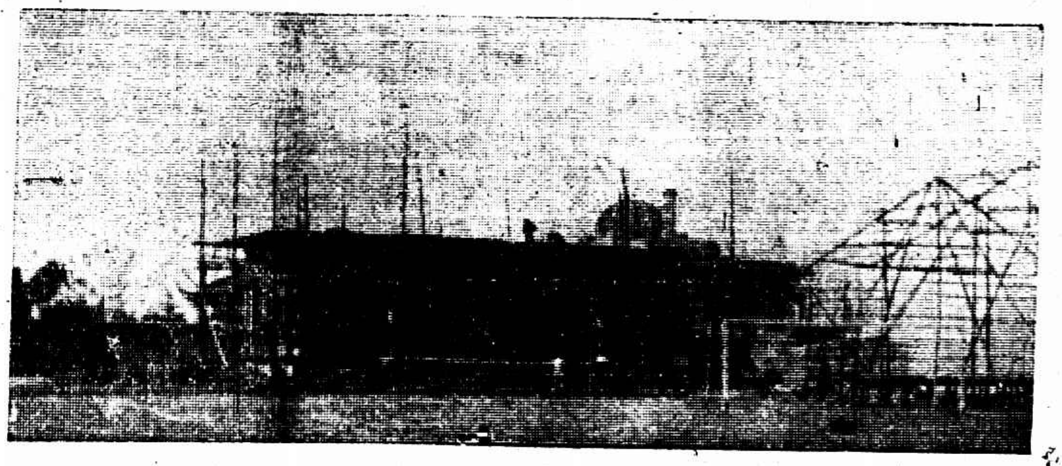

Ⓓ湖濱公共運動場之總理紀念講台正在建築中

Ⓔ浙江水災賑濟會發放棉衣之前在衣上蓋印

Pictorial news from Hangchow. Ⓐ Preparation for the opening of the West Lake Exhibition is steadily progressing. The above picture shows the reconstruction of the High way on the Inner Lake. Ⓑ Mr. Chow Zien yen Mayor of Hangchow inspecting the site of the Exhibition. Ⓒ Better electric poles being erected in roads. Ⓓ The Chung Shan Memorial Platform in the Lakeside Athletic Ground is in course of construction. Ⓔ All the winter clothings to be distributed to the poor people by the Flood Relief Association are being stamped with a special chop.

克利西佛

治咳聖藥

拜耳大藥廠

化痰止咳
功力快
味道好
價錢巧
人人可服

福建全省舉行擴大禁煙宣傳大會政和縣政府之化裝游行隊　圖中印度人劉科員飾「帝國主義」沈科長飾軍閥李書記飾貪官蘇承審員飾汚吏林科員飾土劣「督學飾捐蠹薛科員飾煙鬼倪家長飾煙犯汪教練員飾煙婦陳科長飾

A large scale Anti-Opium Campaign was recently held in the whole province of Fukien. The above picture shows the interesting but impressive Anti-Opium Procession of the District Government of Tseng Ho.

文電摘要

上海紀載

總商會·閘北商會·縣商會·銀行錢業兩公會、昨電南京國民政府國軍編遣委員會、贊同財政部向編遣會議提出確定軍費總額實行統一辦法之議案、

市黨務指導委員會昨爲漢口日兵砲車撞斃水杏林案、發表宣言、請各界注意、㈠應請中央嚴重交涉、蓋水案交涉、已既擴大、非漢口一方所能應付、理應將該案移歸中央主持、以收外交統一之功、㈡應竭力援助漢口罷工工友、以壯聲威、爲政府外交之後盾、㈢全國反日會應加緊工作、以達完全經濟絕交目的、此外尤應努力者、則爲收回漢口日本租界、租界一日不收回、則外人勢力之深入腹地者、一日不能消滅、而我國人即一日不得寧居、以上四端、爲對於水案而望我各界民衆所應努力者、願共亟起圖之、

天文氣象報告收歸自辦

由上海海岸電台按時報告

中華電訊社、天文氣象報告、關係航政、異常重要、從前以我國無自辦電台、向由海關託徐家匯天文台每日將測定之氣象報告、送交顧家宅法國無線電台拍發、茲交通部已在上海成立海岸無線電台、令上海海關移交上海海岸電台拍發、並由交部無線電管理處派工程師與梅樂和稅務司接洽收回、聞現已商量就緒、

東北考察員到九人

東三省當局特派考察員二十餘人、第一批已於十五日晚抵埠、一行共九人、(錄其姓名如後)分住於大東旅社及一品香、聞俟不日二批到齊、即行赴京、

奉天派者五人 (高勝岳)字卓然、奉天人、日本陸大畢業、現奉天高等軍學研究班教育長、(張雲賓)吉林人、北京師大畢業、現東北邊防司令部秘書、(梁岩)字山石、黑龍江人、天津南開大學畢業、現東北邊防司令部秘書(宋大章)字賓文、奉天人、現奉天省會議員、(張俊傑)字偉忱、奉天人、同前、

吉林派者四人 (李觀三)吉林人、現吉林省議員、(韓香閣)吉林人同前、(韓慶雲)奉天人、北京法大畢業、現吉林陸軍訓練處一等軍法正、(鮑承祚)江蘇人、北京法大畢業、現吉林財廳秘書

一月租金難讓屋

—房總會請市府救濟—

房客總聯合會具呈市政府、查上海全市之賃屋營業者、佔全數百分之九八以上、倘使遷讓時僅由房東償一月之租金、則裝修廣告等費及平時營商地點之損失悉付東流、殊非鈞府維持工商之至意、現合據情呈請鈞府救濟、或另頒細則、或另制補充條例、

市組織部催補登記手續

廿二日後登記表無效

市黨部組織部通告、查上年十一月補行登記之登記表、現已次第審查完竣、尚有少數同志須另補手續及來部談話者、茲特限期五天、(一月十八日起至二十二日止)逾期當將該表作廢紙、各查照爲要、姓名列下、(補具記明書者)顧錫林、宋併鏡、佰志雄、葉靜齋、周琳、徐錦芳、潘勝泉、(來部談話者)徐延夫、程克光、鄭心寅、龔悔悟、錢承鈞、黃紀唐、李覺眉、鄭文同、程文彬、傷受之、胡慶源、厲則、沈劍青、許冰、黃馥、[illegible]、黃永忠、段端伯、李鴻福、何潤漳、劉[illegible]、金慕蘭、黃誠鵬、劉意莊、陳璜、

陳行鄉 里正控警長

須備正式手續

浦東陳家行鄉里正邢志剛、因該鄉警區區長朱繩武、精神廢弛、形式腐敗、聯名代電上海縣政府呈核、請將該區長撤換、昨奉陸縣長批復云、查人民控訴行政官吏、應遵取締規則備具正本副本各一份、貼足印花稅提出書證或人證、並於呈文塡明年齡職業詳細住址、取具殷實舖保、該邢志剛等未遵規定手續、僅以一紙代電率爾呈控、殊屬非是、本應不予受理、惟案關呈控本區區長、着即備具正式手續呈候核奪、再查里正並未經本政府委任、何得擅自塡稱、特斥、

縣工整會 劃分五區域

籌備員派定

上海縣工會整理委員會昨開第二次常會出席者汪立才胡乃文楊立等十餘人、討論事項、㈠劃分區域案、議決全縣劃成五區、一區(閔行、)二區(三林陳行、)三區(馬橋、)四區(顓北橋、)五區(塘灣曹行、)㈢委派閔行各分會籌備員案、議決委派(花米業)孫文秀鄒鏡清陳鳴鹿、(估衣業)劉煥庭戚損祥、(典業)屠慕周、(南貨業)黃湘如李致祥莊谷卿、(華洋布業)胡少庵方子良姚伯奮、(碼頭業)顧昆生戚仰光、(藥業)周共昌、(茶葉業)汪文卿(油酒醬業)康俠生陳棨濤何慶瑞、(竹業運輸工會)朱秀賢等、爲各該分會籌備員、由本會須發委狀、並通知各該員所屬店主會照、

漢輔幣券不得兌現

現歸漢鈔整理案辦理

各國體接財部訓令、前漢口中央銀行發行之五角輔幣券、已歸漢鈔整理案內一併辦理、所有漢口中央銀行輔幣券持券人等、不得向中央中國交通等銀行、及輔幣券兌換各所要求兌現、以免紛歧、轉飭所屬一體遵照、

農產物檢查所所長發表

農礦部昨發表徐廷瑚爲上海農產物檢查所所長、蔡无忌爲副所長、

木業工會拘獲二人

木業工會第一分會自會所被公所劣董打毀後、已呈請市黨部社會局等各上級機關將行凶人犯懲辦、上星期六、該會派人會同浦東三區三所巡警、在董家渡將正犯李阿生王榮昌二人拘獲、當即解市公安局看押、並已呈請各上級機關即日令公所將公所歸工會接辦、

鐵道部辦事處遷外灘新址

鐵道部駐滬辦事處、因原址不敷辦公、遷至南京路外灘沙遜洋行新屋二樓一百十三號至一百十五號房間辦公、中二間通連、左右兩間、爲孫部長暨該處總務科長李玉清辦公室、居中一間、備接待外賓之用、故陳設較爲華麗、又孫部長對於鐵道衛生、頗爲注意、現設鐵道衛生研究處於老靶子路二百十七號、(前該部滬辦事處舊址)委美國哈佛大學衛生學士胡宣明爲主任、先從整頓滬寧滬杭甬兩路清潔入手、已於由北站至大通南一段之鐵道兩旁種植竹籬、阻止路人入內、並派工役專司清潔工作、

安陽縣乞賑

仁記路華洋義賑會、昨接河南安陽縣政府乞賑函、謂安陽災況比較民九幾重十倍、現在大麥每石價十元、小麥每石十六元五角、小米每石十七元、高糧每石十二元、綠豆每石十四元、

五師黨部定廿七成立

五師特別黨部籌備委員會、日昨開會、議決、二十七日舉行全師黨員代表大會、成立正式師特別黨部、舉行大規模公宴及游藝、會場借南市陸家浜中華職業學校、並聘租好也姆登影片、請定梅花少女歌舞團担任歌舞、

【海上大慘劇】

新華輪只見桅頂

廣東人遭難最多

□一萬件貨物盡沉水中

□有二十六人得救性命

失事時呼聲悽慘

路透社十七日香港電、小火輪及拖船在新華船失事處四圍覓救遇難者、未獲一生還、僅撈獲屍身數十具、及積水之救生艇一隻、距失事處三十哩之某島附近、浮一木板、上有屍身一具、船員之屍身迄無所獲、現悉船長琴生於危急時立於舵樓、親發乞救信號、大約已與船同沉、機師無法脫難、大約水入時、均死於機器間、當該船觸礁後、衆大驚亂、益以電燈皆息、恐怖更甚、搭客數百名黑中爭趨甲板、有狂呼者、有哭泣者、慘不忍聞、迨達甲板、互爭救生艇、有已入者、則爲餘人拖出諸艇、登時人滿、不能卸下、數人躍入海中、則爲巨濤捲擊船側而死、巨濤高至三十呎、越船而過、致有多人被捲失蹤、遇難諸人深讚漁人冒險救人之仁勇、據官場消息、此案不致由當局澈查、因新華船爲華船、此間當局無權爭此也、

無線電未能施用

路透社十六日香港電、已載至此有舢板一隻救起新華船之廚司一人、

間、現悉遇救者共二十六人內有搭客四人、該船員役共一百零三人、搭客均華人、約在三四百之間、內有女子十三人、孩童多人、恐均遭非命矣、聞新華船裝有無線電、但無司電員、該船沉後一小時內、經過失事處之船、不下四艘、但因夜黑、均無所覩、

牛還者二十六人

本館十七日香港電、新華輪現計共救回二十六人、港局派小輪往調查、海面有無數浮尸漂流、因風浪不能撈獲、輪祇露一桅頂、高約九尺、聞一軍十四師有五十八人乘該輪、祇覃德甫逃出、搭客張明傷足、黃炳全傷手、船員謝桂舍張德勝患冷病、現尚留院者、有大副雅疊臣、搭客何韋流、火夫葛道(續報)港局昨派拖船往、僅撈得浮屍數舢板、十七日再往、至夜未回、現安置各難民於環球旅店、死共四百零三人、

搭客粵人居多數

此次搭客中、大多爲廣幫、蓋舊節將屆、大半回里度歲、大餐間中無搭客、統艙中則滿坑滿谷、昨日已有少數被難家屬、至招商局探問消息、

裝貨約一萬餘件

昨據招商局稱、關於此事、香港無詳電來滬、雖有一二通、亦祇報告拯救情形、新華輪上之搭客與貨物、因其存根均在船上、一時不能計數、大約有一萬餘件、以生油·麻布·雜貨居多、現在已通知各保險行及報關行、設法前往打撈、如永豐利·存義公·怡順昌·謙益公等數家報關行、正在派員前往、

招商局官司又輸

愛仁輪在港控告判決

路透社十七日香港電、招商局愛仁船於前年十月間在滬港間遇盜、爲英濟艇L第四號於追盜時擊沉、招商局在此間按察使署控告該艇艇長哈拉漢、索賠船身損失五十三萬元、並營業損失、以每日一千元計、該案茲已定讞、判被告得直、照付堂費、

招商局派員調查

中華電訊社報告、關於新華輪在港沉沒後之消息、本社記者昨(十七日)特赴招商局總管理處詢問、由該處朱秘書接見、據云、該局至現在、(時已下午四時)迄未得香港分局對於此事善後問題之繼續報告、至本處方面則除已派定之副科長曾廣頃外、後加派船務科航運股副股長米立根(英人)協同前往出事地點妥辦善後事宜、二人准於明日(即今日)乘外輪啓行、

招商局痛史

廿七隻輪船毀了 外國船員難辭咎

中國駕駛員總會調查

中國商船駕駛員總會自昨日新華失事、惕於死亡有數百之多、損失達百餘萬之鉅、謂此種肇禍照航海規例應由船主吉生負責、(負責理由另行發表)又查招商局開辦迄今、沉沒輪船共有二十七隻之多、其淨噸數約計二萬七千噸、則損失之鉅、概可想見、其中除江永之被軍火炸毀、協和之撞魚雷、愛仁之受英艦砲轟、情有可原外、其餘各輪之沉沒、外人船員實難辭咎、特列表於後、

船名	出事之年月日	[illegible]	噸數
福星	一八七五年四月	在大沽口附近	五三三
厚生	一八七八年	在廈門口外[illegible]撞沉	七九五
保東(譯音)	一八七九年三月九日	在大沽口附近	五〇七
和衆	一八八一年	在廈門口附近擱沉	八四九
美利	一八八三年九月念五日	在安南洋面觸礁	四七二
興盛	一八八三年五月念八日	在山東石島觸礁	四四四
懷遠	一八八四年一月念六日	在浙江[illegible]	九八四
保大	一八八七年七月念一日	在山東[illegible]觸礁	八七〇
江長		在黃州附近觸礁	八〇六
富有	一八九〇年七月二十日	在山東洋面觸礁	九二〇
新盛	一八九二年	在山東小成山觸礁	一一六三
拱北	一八九五年	在遼東錦州灣被火	六〇二
海琛	一九〇四年	在福建宮陽山外觸礁	七六三
協和	一九〇五年九月三十日	在山東高角被魚雷炸沉	一〇八二
美富	一九一一年四月念三日	在一星燈山外被撞利輪撞沉	一三三九
新裕	一九一六年四月念二日	在浙江洋面南魚山被海容軍艦撞沉	一〇二七
安平	一九一七年七月三日	在汕頭附近觸礁	一一九八
普濟	一九一八年一月五日	在銅沙附近被新銘撞沉	五四四
致遠	一九一八年	在吉陽被火	一二一一
江寬	一九一八年四月念五日	在漢口被禁村軍艦撞沉	一四五〇
新大	一九二一年	在山東高角附近觸礁	一三四〇
江通	一九二二年	在武昌火燒	五八三
飛鯨	一九二六年	在汕頭附近鶴山外觸礁	九八〇
江永	一九二七年	在九江被火	一四五一
愛仁	一九二七年	在大鴉洲被英艦轟沉	八二六
新濟	一九二八年十一月八日	在福建當陽山外觸礁遇盜被焚	一三八五
新華	一九二九年一月十六日	在香港外燈山觸礁	一九四〇

趙鐵橋受申斥

連船務科長記大過

爲新華觸礁沉沒事

交長王伯群得新華輪在香港附近觸礁沉沒訊後、(十六)日電致招商局總辦趙鐵橋申斥、原電如下、據報新華輪船在香港附近觸礁下沉、溺死乘客數百人、損失商貨甚鉅、查新華船身僅有八年、失事由於觸礁、足見對於船員人等用非其人、濫竽充數、平時無嚴密之考查、致釀有慘案發生、殊負政府派員整理之初心、復失人民之厚望、既於船務管理未具備應有之智識能力即當遴選專材以重職責、豈能從事遷就、致釀變端、該總辦撫心自問、能不汗流、該局船務科所司何事、辦管理經年、徒聞整頓之宣傳、躬行每多未逮、而船舶之觸壞毀損層見疊出、即此足見平日之空言鋪張、深負委任、應將該總辦及船務科長先行各記大過、聽候查辦、仍令負責趕辦善後救濟事宜、並隨時詳報候奪、(南京十七日電)

總稅署南遷暫行辦法

就海關統計局邊屋設置

總稅務司決定南遷以後、大部份之華洋職員、昨日已抵滬上、文卷等件、重要者亦均運滬、總稅務司梅樂和、以署址在南京不易覓到、故已規定暫行辦法、就滬上原有之海關統計局邊旁屋所、本埠海關洋員之寄宿舍、即假以爲總稅務司署、南京則另設辦事處、派員駐京辦事、梅氏業於前日(十六日)午刻乘海關巡艦赴京、與財部及關署洽商辦法、約於明日返滬、

退伍軍官考試任用條例

上海縣政府昨奉江蘇民政廳頒發國民革命軍退伍軍官佐考試任用條例、(第一條)凡國民革命軍官佐經考試及格及訓練完成後、分發各省以縣長警官及縣政府佐治人員等職分別任用之、(第二條)退伍軍官佐須曾在軍事學校畢業及有相當學識由原直屬最高長官之保證者、方得應試、(第三條)考試由考試院定期舉行其規程及科目、由考試院會同行政院定之、(第四條)考試及格人員、由考試院呈報政府備案、並移送內政部備案、(第五條)考試及格人員由內政部設訓練所加以訓練、訓練期間爲六個月至一年、其規程科目由內政部定之、(第六條)訓練完畢後、由內政部訂定等次呈准政府分發各省儘先以縣長警官及縣政府佐治人員等職任用、(第七條)本條例自公佈日施行、

□商場

▲創設中華公司 顧而明、向當先施公司五金部主任、現已向先施辭職、創設津滬兩埠中華公司、並向英國定有新式機器、附設工廠、其主要出品、爲多季新式[illegible]、並兼[illegible]汽車膠輪五金等件、擇得來春開幕、聞顧君一俟交卸就緒、即行北上、

▲良晨僅四天 北京路浙江路口良晨好友社、以創製良晨繡針名貴、自上月減價以來、門市批發、非常暢旺、前晚亦有中央特派專人、至該社定印第三次全國代表大會稱謂處中央黨部及中央執行委員會等繡封各數萬、現減價期只有四天、

武漢鞋襪廠開幕盛況

北四川路武漢鞋襪廠、新設門市部、已於前日開幕、並大減價二星期、所有仕女鞋襪及華洋各貨、無不大減特價、入夜霓炬輝煌、照耀如同白晝、自朝至夜、顧客擁擠、昨雖下雨、生涯並不退減、至其廉價之貨、如球鞋每雙元三角至二元半、花旗套鞋每雙二元半、駱駝牌鞋每雙二元八角、至五元半、女斑絲襪每雙五角、大牌老牌白玫瑰頭水每瓶一元二角、大牌白衣人頭水每瓶一元一角、衛生衣每件八角半、二等嗶嘰牛打七角、購買二元以上另有贈品、

鴻祥公司成立

東南大戲院創辦

黃金榮杜月笙等鴻廷等組織之鴻祥股份有限公司、籌資十萬元、在法華民國路舟山路口、自建一俟大戲院之東南大戲院、專映歐美名片、工竣在即、昨日假座鴻運樓大廳開股東成立大會、到李鴻廷黃金榮等百餘人、首由籌備正副主任胡克成等報告籌備經過情形、次修改公司章程及選舉董事、黃金榮杜月笙胡方鎮胡克成黃子雲等爲董事、

□游藝

▲青谷社交誼 青谷社本屆冬季交誼會、定十九日星期六晚在社所舉行、其秩序有中華武術會之國技、科天影之大賽魔術、國樂專家陳道中之三弦拉戲、青谷社藝部之京調及新劇、電影、名人演說等、屆時並歡迎新社員七百餘人、新舊社員亦均加入表演、故較前必更熱鬧、聞該會概憑社員證入座、並不另設入場券、

□電影

▲好萊塢 旅滬粵紳張斌君獨資創辦之好萊塢大戲院、院址坐落海寧路乍浦路鴨綠路間、四通八達、交通便利、該院仿照歐美最新戲院式樣建造、現已竣工、刻正從事佈置內部、聞均照科學方法、一切裝飾品、悉由外洋運來、備極華麗、

□行蹤

▲赴日考察員 中央考試院、因我國向無文官考試之成法、東鄰維新多年、政治法規、[illegible]、特派京都大學法學士現任該院[illegible]留薑、秘書沈觀[illegible]二君、赴日本調查文官考試銓叙、市制地方自治、[illegible]村內務及其他、並須便調查關於考試自治等[illegible]、二君昨由京來滬、預備一切手續、即行首途東渡、

□出版

▲聯閣青年週報 青年週報、爲華大暨吳淞兩君合編、自出版以來、[illegible]

□氣象

徐家匯天文台報告、昨日天氣晴而冷、不時降雨、東北風、氣候高而定、滬度最高四十·六度、最低三十五·六度、預測今日天氣、長江流域下雪或降雨、山東西週有西風、馬鞍山以南有東北風、

南市招牌捐免收

南市商業總聯合會迭推代表、向市政府當局商決招牌捐問題、現由市府允准免收、惟各商號所懸招牌應遵照市府頒定規則辦理、故該總會已刷印通告分送各屬會、轉送各商號、即日起將收除招牌一律懸掛、

電影審查細則中之一部

電影界應加注意

市宣傳部戲曲電影審查委員會、所擬電影審查細則、已經通過在案、細則全文、計分五節、茲就其中重要者、摘錄數則於後、第一節(總則)第二條、電影之審查、在本市全區域內、未曾公映前行之、否則本會拒絕其審查、并得咨照各地主管機關、一律拒絕其審查、并禁止其公映、第二節(程序)第六條、電影之審查、由該影片之攝製人或代理商呈請本會審查之、第七條、請求審查者、除照章納費外、須備下列各件、由請求人或代理負責、(甲)請求審查書、本會備有(乙)全部影片之正片、(其攝製人之[illegible])(丙)影片內容表、(本會備有)(丁)全部字幕、(包括譯文)(戊)全部幕表、(其有攝製時不用幕表者、亦須分段說明)第三節(再審)第四節(禁例)第十七條、影片之禁例、除條例有規定者外、有下列情形者禁止其一部、(子)用搶劫財物、而表演盜竊方法、或擾亂情形[illegible]者、(丑)女子裸體之見其乳房者、(寅)男女裸體之見其[illegible]者、(卯)接吻之片長過二十尺者或有猥褻之表演者、(辰)[illegible]、(巳)男女之關係表現猥褻之行爲或態度[illegible]、(午)表演[illegible]之行爲或[illegible]反法令者、第五節、第十九條、影片以一千尺左右爲一卷、第一案每卷取審查費一元、第二十條、再審費以影片全劇之卷數計算分甲乙二種、(甲)全劇禁止者每卷取費十元、(乙)一部分禁止者、每卷取費五元、

國貨運漢

定兩個日期

武漢中華國貨展覽會派代表張映南由鄂來滬時、經過南京、即面請李宗仁主席致函交通財政等部將與會物品免稅起運之運單備安帶來、運貨日期擬分兩次、第一次係由各省徵集來滬之物品、於本月二十五日起運、本埠各工廠以陰歷年關關係、所有與會貨物、於二月十五日第二次起運、在滬所備之陳列貨物廚櫃、亦於月之二十五日第一次一同運去、漢口方面之開會日期爲二月十日、遇必要時、或可展期、但至遲當在二月十五日開幕

新衣職工

推出籌備員

新衣職工會昨日借座少年宣講團舉行籌備大會、到一百八十餘人選出籌備委員張兆鈞王裕萬嚴開忠張初良洪文新石瑞卿王修謙鄭璽陳興榮胡阿桃孫盛裕洪德香張紀發十三人、負責籌備

浚浦局

華副工程師

投考者不少

浚浦總局招考華副工程師、擬於下星期三開始考試、聞其手續、並不限定同時出題、僅由應試人隨到隨由總工程師查得利等面試、向浚浦局報名投考者、截至昨日止共有一百三十六人

稅務會議

昨日未開成

江海關監督陳其采、因實行新稅事務、特於昨日召集所屬海門、吳淞、黃家港、江陰、瀏河、靖江、孟河、八分關長、在監督公署集議、昨日下午二時、各分關長陸續到齊、因關監督須赴京晉謁前往請示關務籌討論方針、截至昨日閉會時、專方尚無覆合、故亦無從復議、俟關務署令覆後、再定開會日期、

南洋事

十九日仲裁

浦廠停業工人、昨晨赴社會局請願、務令廠方照發年終獎金、適值大雨、由潘局長接見、詢知來意、答准即令轉該公司仍照章辦理、并用書面批復、工人等認爲滿意、乃興辭而出、工友出門後本欲再赴市政府請求、卒以濕衣淋漓、飢寒難忍只得回廠、市黨部民訓會常務委員冷欣以該廠勞資爭執頗爲關懷、昨特函救濟委員會於本日上午十時赴會談話、工人方面已推定代表、又工人方面已接到市政府通知書、定十九日召集雙方勞資仲裁、

郵務工會

接到一封信

交通部交通職工事務委員會有書致上海郵務工會、對該會反對遷移會址有所說明、大意爲令工會與局分開、因爲局與混合一起、行政系統上容易紊亂、

西湖博覽會

辦事處擴充

西湖博覽會駐滬辦事處原以朱敔宜爲主任、張叔良金霞璐爲委員、現因上海地方爲工商業樞紐、徵集宣傳事項、尤爲重要亟應擴充、已添聘壽毅成爲處長、徐定灝爲徵集主任、朱敔宜爲總務主任、張叔良爲宣傳主任、

雜糧船戶

議決加水脚

雜糧粉麵各幫船戶、專由上海承載各號商貨至江浙內地各埠交卸名出門船、與本街駁船不同、昨日商議之下、蘇之常錫浙之杭嘉湖爲止、一律照原有水脚加增三成、如路途較遠之處、應即臨時與貨客議訂、應即將各埠水脚加目刊印傳單、分送各埠、請求於本月望日實行、

運貨汽車

須改裝汽胎

工部局布告、各運貨汽車所用橡皮胎、凡車輛重在一萬二千磅以下之運貨汽車、所有之一切車輪須改裝氣胎、如不改裝者、則該項車輛之執照本局一概不給、(凡車輛由本局給照者或在租界以外而有註冊者不在此例)並自一九二九年四月一日起、對於一切配氣胎之運貨汽車所訂定的執照費、增加百分之十五至百分之二十、

各工會

紀念黃龐

昨日爲湖南勞工會執行委員黃愛龐人銓二烈士被害七週紀念日、每年上海工界均有紀念會之舉行、昨日前即經各工會籌備、於昨日下午二時假五馬路裝訂工會開會、到各工會代表及二烈士友人八十餘人、即通過提案宣言及致各方電稿、提案(甲)請求國民政府、(一)褒揚黃龐家屬、(二)通緝趙恒惕、(三)[illegible]黃湛奇彭祖禮等、(四)對湖南工界實施義務教育、(五)救濟失業者、(六)定期執行國民黨第二次全國代表大會對湖南問題之決議、(七)澈底消除共黨、(乙)電請湖南省黨部省政府及湖南工界即日舉行祭禮

火火火

□培開爾路……西寶興路□

男女老小命七條 一失踪三受傷 兩處燬屋四幢

□鬧新房客人個個色變 □鞋子店老闆急急跳樓

培開爾路荊州路北首晉福里第五弄內、有相連之石庫門三幢、靠左係一千〇三十八號、住者不知其姓、正中一千〇三十九號、二房東係提籃橋巡捕房五百四十九號看門巡捕孫文華、樓下房客名許惠青、靠右則係一千〇四十號、二房東名楊貴生、業成衣匠、住於樓上、樓下餘屋、出租於在怡和紗廠做工之王金香、前日（十六日）、一千〇三十九號中房客許惠青爲其長子結婚、挂燈結彩、來賓甚盛、迨至昨晨四時半許、賓客尚未散盡、正在鬧新房之際、有人忽聞右隔壁一千〇四十號樓下有響聲、乃走出天井張望、突見火光、已經冒穿樓板、向上直竄、方知楊貴生家中失火、乃紛紛逃出、吹笛報警、救火車開到、火已延燒一千〇三十九號樓面、一千〇四十號中住戶男女均在睡鄉、祇見有一二人從火光中逃出、其餘不見逃走、祇聞哭聲甚哀、救火員雖極力施救、雙目因被煙火所燻、不見人物、而一方面火勢更熾、巳竄入一千〇三十八號樓上、救火員紛登雲梯、極力射水、火勢始稍殺、至五時半許、完全熄滅、一千〇四十號及一千〇三十九號兩石庫門、完全焚燬、一千〇三十八號亦燬去樓面一角、天黎明後、救火員仍舊向各處射水、防其死灰復燃、忽嗅得灰燼中有陣陣臭氣、知係有人焚斃、乃用鐵鏟將焦木碎磚翻起、果見大小屍身共有五具、大都焦頭爛額、不類人身、或四肢盡燬、祇存身段、或祇存胸腹、五臟俱焦、後經巡捕房派到屍車、將屍車入斐倫路驗屍所、嗣後查知從火光中逃出之人、有楊貴生在內、於是由巡捕房將楊傳入、飭至驗屍所認看、始知此五具屍身、一係楊之弟、名雲林、年十七歲、一係房客某姓老太、聞今年四十八歲、其餘三具、皆係楊之子女、計長女巧英、年七歲、子水根、年四歲、一爲生甫十八月之幼女、現在均陳屍所中、候今日相驗、又王金香當火熾時、從火裏逃出、焚傷全身、在同仁濟院醫治、王今年六十四歲、安徽人、聞尚有一小孩失踪、一說亦已焚斃、但未見屍身發現、起火原因則不知、詢之楊貴生、亦瞠目不能答、一說因打翻火油燈所致、但尚不能證實、

昨晨三時四十分、五區公安局派駐西寶興路之三十二號崗警、突見二〇五號華盛鞋店、有濃煙冒出、該警即趨前於門縫中窺視、但見火光熊熊、知係失火、急鳴警笛、並力叩其門、該店臥於樓下店堂中者、有夥友及學徒共五人、當時警覺、亟起開門逃出、該警入內察視、樓梯已被焚斷、察其火似起於擱樓上者、店主賈瀛海與母劉氏及其子金榮三人同宿於樓上後樓房、前樓居者爲其妻趙氏、當時各於睡夢中驚醒、賈見樓梯已斷、而火漸及於身、驚慌無所措、亦難顧及慈母妻子、亟入前樓、於窗上跳下、三十二號崗警於馬路上瞥見、急上前接援、僅右足骨及面部略受微傷、其妻趙氏、亦抱其年方睟盤之幼子、由窗跳下、左大腿骨折斷、身體亦受傷數處、懷中之孩幸無恙、時火勢更熾、已冒穿屋頂、賈之母及其子金榮、不及逃出、遂遭焚斃、旋經各段救火車到場灌救、至四時半始熄、計該店全部被燬外、並延燒比鄰二〇七號森昌石灰行及二〇九號某住戶、森昌樓面被焚、樓下僅遭水漬、某住戶則僅燒去一角、墮傷之賈瀛海夫婦、當時即由五區公安局車送濟生醫院醫治、查賈年四十歲、鎮江人、妻趙氏、年三十七、生有五子、長名金榮、十一歲、即被焚斃者、次爲金華、九歲、三金富、六歲、四金貴、二歲、幼名金財、即該氏懷抱跳窗逃下者、賈母劉氏、年已七十四、向居鎮江原籍、由其子接來滬上、距今方三閱月、不幸慘罹此禍、殆亦劫數難逃歟、其二・三・四三子、因適於日前往戚處、得脫此難、亦不幸中之大幸、並聞其三層擱樓上亦住有店夥七人、當時幸均先逃出、該店曾向金星保險公司保有火險一千兩、其被焚斃之老幼二人屍體、因保險公司昨日未派人前往查勘、故尚未扒出、

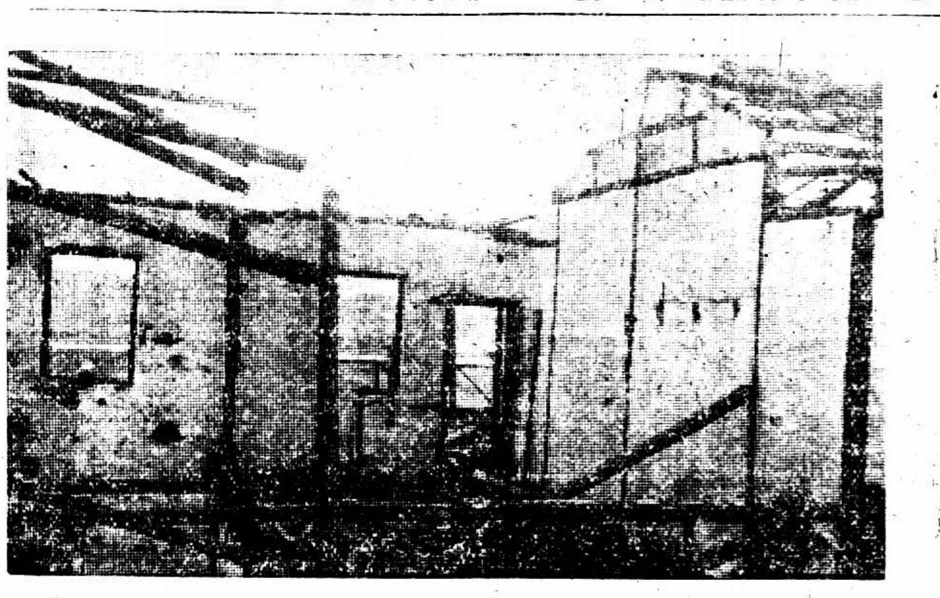

陳大凡

銅匠自殺 小客棧內服毒 原因？

銅匠寧波人張阿寶、二十七歲、於十六日晚六點時、至法租界民國路三九七號瑞興小客棧內借、宿樓上房間、張於進棧交付房錢後、與該棧茶房及寓客等談笑、甚形快樂、至八點時、上樓入房就睡、不知張因何忽萌短見、吞服鴉片自盡、至夜半十一點時、毒發呻吟、經茶房陳有才得悉、即告知棧主、報告捕房、派探前往將張車送仁濟醫院、無如受毒過深、救治無效、至昨晨三時身死、昨日下午經法公堂聶承審官驗明尸體、委係服毒自盡身死、因查無家屬、即令拍照由堂收殮、

麗園路染坊盜刦 鎗傷路過皮匠 刦去九件衣服金鈕一付

昨夜七時許、滬南麗園路（即打浦橋路）六十九號增大染坊（坊主陳光林）突來盜匪八人、二盜把風、六盜闖入、各持手槍、當被刦去綢皮衣服九件、金鈕扣一付、臨逃時、開槍四響示威、流彈擊中路人夏老九之右膀及腰部、傷勢頗重、查夏係清江人、四十餘歲、住又袋角麥根路順興里三號、業皮匠、

小號剝豬玀盜匪 劣童剝刦拘獲 各處有期徒刑 施以感化教育

劣童沈和尚、陸雲根、沈振清、李天升等、前因結伴專以引誘稚年小孩假游玩爲由、施其剝豬玀行爲、前後已有三次、最後一次爲被害小孩訴知父母、報告公安局拘獲、移送地方法院、經檢察官偵查結果、各孩劣童均供認不諱、惟均已屆十四歲之有受刑年齡、故一併提起公訴、曾奉刑庭辯論終結、昨日宣告判決、沈和尚處有期徒刑五月、陸雲根沈振清各處有期徒刑二月、李天生無罪、並着各施以感化教育、判畢、即命還押、候解漕河涇第二監獄內附設之感化院、施以相當時日之感化教育後、再命家屬具保領回管束

未婚夫妻一幕

情海奇波

同學…訂婚…出洋… 誘惑…密探…起訴

法院判准維持婚約

沈達時 吳競學 之將來？

NO. 810,

松江大學由人沈達時、與吳競學女士因確認婚約效力涉訟一案、業經臨時法院宣布判決主文云、「兩造間婚姻預約、確認爲有效、訟費歸被告負擔」、此一件值得注意婚變事件、在法理上似已告一結束、但事實上能否如此、尚待研究、茲略述其顚末如後、

沈達時於十四年畢業東大商科後、曾在松江景賢女子中學擔任教職、斯時吳競學女士在景賢讀書、與沈達時由師生的關係進而訂爲鴛侶、據說當訂婚時、雙方仍沿舊時儀式、沈家用金鐲一付、及其他聘禮多事、伴送庚帖、極爲慎重、前面沈吳二人照片、曾登本報三百十號圖畫時報、爲訴訟中之有力證據、

吳女士的母親早故、她的父親既無職業、又無恒產、家境遂感拮据、女士在松江讀書時、依其舅媽居住、有弟過寄於傅幼山、（即海列司洋行買辦）由傅紹介於本人行中習業、女士亦因弟呼傅爲寄爹、沈達時不盡知也、沈吳訂婚後、吳因家境關係、勢將輟學、遂由沈主張考入蘇州前省立第二女師肄業、因師範生學膳宿費俱可豁免、至於一切零星費用、俱由沈供給、此時二人感情正屬甜蜜時期、

當沈在留學期之第一年內、二人信札極其頻數、後因吳女士作書致沈、聲明欲離開師校、專習產科、沈以吳在師校距畢業僅一學期、功虧一簣、未免可惜、復函勸綏、且述及產科事業不能優越於師範生、詎吳不聽、毅然出校、沈亦因此不懌、二人之信札遂因此稀少、

當吳出校後、與沈之通信地址即改由海列司洋行傅幼山收轉、後又改在女青年會李師母處、即所謂李劉佑林是也、惟因嗣後二人信札漸疎、竟致魚沉雁杳、吳出校一切行動、沈均不知、故沈回國時欲尋吳女士之踪跡、亦杳如黃鶴、

吳女士的離婚啓事、由張嘉惠律師代表、她的理由是「雙方訂約的理由、未得本人同意、」但沈以舊約未渝、海外歸來、遭此劇變、遂四處尋訪、期與愛人一面、詢之傅幼山、傅推不知、叩之李師母不得要領、乃登報聲明、吳之啓事、亦如石沉大海、最後委託沈綺大律師具狀控吳於臨時法院、由院傳詢吳之代表律師、據謂吳女士向住蘇州陸墓鎮、沈赴蘇訪問、始終未見、時中探索、已歷半年、忽有人向沈告密、謂吳女士易名冰如、隱居在愛爾近路北高壽里三三五號、且於三月前分娩產一嬰孩、沈得此消息、日伺於里中、某日果見有一女子自外入、細察之果爲吳競學、沈恐其逃脫、並不露面、乃請求法院改用拘票、法院以婚姻案件須兩人同意、向無改傳爲拘之例、不之許、但允於開審前一日由院派承發吏偕沈前往傳領、時爲一月七日、至時果見吳女士狀類患病、蜷臥牀上、房中類似傭婦之老媪一、即爲上述女青年會中之李師母、又一乳娘、據李云、其媳也、床前搖籃中並置有嬰孩、李等見沈來後、即匆匆牽乳娘及嬰孩同時避去、承發吏以傳領手續已畢、亦簽字而別、

斯時房中僅沈吳兩人、久別重逢、已增振觸、何況踏破鐵鞋無覓處、各有衷曲在心頭、吳見沈、赧頳赤、終于嗚咽飲泣、不發一語、由沈婉勸多時、並向聲明以前種種譬如昨日死、女士苟能痛悔前愆、未始不可言歸於好、吳女士感沈之意、遂允之、旋沈囑吳書一字據、中述及以前種種承不咎既往等語、交沈、沈亦書另書數字交吳、但措辭畧有出入、同時沈並在抽屜中發見人致傅幼山之普通信札及賀年片等多件、沈於告別時併攜之而去、

八日第二次開審、吳女士未到、仍由律師張葆培代表出庭、要求改期、沈則當庭呈繳吳女士上日所書之字據及傅幼山之信札等、並要求堂上務必傳吳女士到庭一面、推事以是案關於婚姻部分已極明瞭、其他問題則不涉本案範圍之內、被告律師以沈家住天馬山、滬上並無住所、對於管轄問題稍持異議、堂上亦不理、沈綺考慮後、最後仍要求維持婚約、推事頷之、遂宣告辯論終結、於前日判決如上述、沈達時現在離滬、尚未得知結果、吳競學方面如何應付、須待續探、

全滬人民 一聽可以毒死 抄出毒藥判罰

總巡捕房刑事檢查科西探日與老克、偵悉七浦路恒慶里一〇一四號屋內有人私販毒藥「司的年」等情、並報告科長郝文司、轉稟臨時法院、簽出抄查單、於前晨十時半、會同中西探密往該屋檢查、當時在該屋內抄出值洋一千零廿元之毒藥「司的年」十七聽、每聽計重廿五兩、當將該屋主甬人史惠民及史之夥朱銘揚拘獲、一併帶同捕房、論飭史惠民交一千元保出外候訊、朱銘揚收押、昨晨解送臨時法院、史朱兩被告同延葉弗康律師到庭辯護、即據與探投稟查抄情形一過、並稱該藥一聽能將全滬人民藥死、惟該司的年亦能配藥、但祇可服少許、否則藥力過重、服之有非常危險、此藥藥肆中亦有出售、惟備證備少許、且被告並無工部局准許出售之執照、故須處被告以相當之徒刑、並請求將所抄獲之毒藥沒收等語、詰之史供、向作工業物料生意、此項司的年係一天津客人托我向德國洋行定購、曾經海關檢驗、並無禁止入口、且此物藥房中均有出售、捕房並不禁止、我因受人之托、不知底細、求宥、又據朱銘揚供稱、我係史之學徒、與本案無涉、末由葉弗康律師與捕房律師互辯之下、經沈庭長核供、判決史惠民處罰金五十元、「司的年」十七聽沒收、朱銘揚無罪、

誤配藥料交涉 麻黃誤認作升麻

靜安寺路盛氏宅中之帳房刁某、因患病延醫開方後、囑僕人持至北京路某大藥材店配藥一劑、方內有升麻八分、而該藥店夥友誤將麻黃八分秤入、刁僕略識藥材、檢看一過、始知錯誤、當向該藥店交涉、並無結果、惟刁姓以此種誤人生命之事、若不嚴行交涉、恐後患不堪設想、昨已延張一鵬律師致函該藥店交涉、而該藥店經理當將秤藥夥友開除、該夥以突然停業、生活艱難、乃報告藥業職工會設法救濟、

丈夫嗜賭妻上吊

南市陸家濱路十號、[illegible]之子王麒祺、與妻王吳氏[illegible]、[illegible]報告崗警、王吳氏[illegible]懸樑上吊、[illegible]徐阿[illegible]趕往救下、帶所所長訊得王麒祺好賭、[illegible]外、王吳氏勸告多次、被辱罵、故圖自盡、王亦願和好、遂一併斥回、（大衆社）

婦女五人秘事 被嚐見要索 一併拘去解訊

婦人祝王氏・劉楊氏・女子祝阿毛・祝招弟・夏阿毛前日下午五時串同至漢口路費錦里戴春林香粉店內、以買物爲由、乘間竊取絨線帽兩頂、又至南京路五十一號麗華公司內、竊取絲襪三雙、攜贓而逃、甫出該公司門首、突有鎮江人楊小林（即楊小樓）上前攔住去路、謂汝等在兩處偷竊物件、我均看見、我係捕房探員、汝等須給洋廿元、否則即送捕房懲辦、而祝王氏等不允、遂起爭執、互相口角、其時適有總巡捕房華探張雲見經過該處、詢明原委、遂將祝王氏等五女及楊小林連同贓物、一併帶入捕房、昨晨解送臨時法院、即據張探員投稟前情、要求延期、俾便調查、經沈鴻庭長核稟、向被告略詰一過、諭本案改期訊理、被告等仍還押、

輪客一倒再倒 氣閉而死

停泊南市大達碼頭新寶華輪船、本定今日啓椗、而前晚八時許、有一年約四十餘歲身穿黑布棉袍之搭客到船、行至統艙、忽然滑脚跌到、坐起後忽仍倒下、該輪茶房胡金寶趕上扶住、不料已經僵斃、急報水巡隊、昨令十六舖地甲盧永德投地方法院報驗、奉委黎檢察官等蒞船、驗得該無名男屍、係屬氣閉身死、判令由堂棺殮、厝境候認、

法國 山得爾亨利 白濁丸 ◎各埠各大藥房均有出售 ◎總經理[illegible]

冒充老爺叔 串賣假姪女 六人一併捕獲

奉賢廿九圖鄉民顧金樓、父母均亡、僅有一妹顧鶯珍、今年廿歲、自幼許字與顧四觀爲室、尚未過門、乃於本年十月間、爲同宅之王代根誘拐出外、到上海馬橋鄉四十一圖地方、串同陳老五沈福生許雪生三人作媒、由王以同宅叔父名義、以一百八十元之代價賣與唐六生爲室、迄已一月又半、茲爲顧友俞四根沈阿二得悉、遂向顧報告、投控上海縣公安二分局、即將唐六生王代根陳老五沈福生許雪生顧鶯珍一併拘獲、申送總局、昨解地方法院訊究、

不速客從後門闖入 强將母子拆散 —木匠頭目獨子被綁—

住南市滬軍營東親賢里十號之方阿根、年四十餘、在華商電氣公司木匠間爲頭目、並另設方源記事務所於住宅、代人包工、惟方因年近半百、膝下猶虛、故於數年前娶一妾、生子名榮錕、今已三歲、方在外營業、頗有虛名、致被匪徒所垂涎、不意昨日（十七）下午三時許、突來不速之客三人、乘坐黑色汽車一輛、至方宅叩後門、由方雇用之乳娘啓門、三匪即各出手槍、迫令交出方子、乳娘見狀、驚慌不能答、而一匪已闖入客堂、見方子榮錕與其母（方妾）正在嬉戲、遂將方子攫入懷中、蜂擁而出、仍乘原汽車逸去、

俱無誠意 夫婦控案和解 辯論終結候判

錢楚林於民國十五年秋間、娶女子陳玉英爲妻、同居半載、遂賦仳離、陳氏歸寧後、以錢虐待遺棄延律師控於臨時法院、請求離婚、並追贍養費一千五百元、錢亦延楊國樞律師辯護、曾經傳訊、諭令雙方出外和解在案、昨日午後繼續開庭、由楊律師陳明在外和解情形、以被告最低限度、須着原告貼還聘金一百六十四元、而原告則不允許、應請核奪、遂由梁推事向原被兩造質訊之下、俱無和解誠意、復由原告之證人楊小妹到案證明、原告患病時、曾勸被告爲之延醫調治、而被告不允、嗣開始辯論、被告之律師以原告所訴虐待遺棄兩點、皆未能證明、而原告所供、被告與其過房娘有曖昧行爲、亦不足信、至原告要求賠償妝奩等費、亦無證據、應請駁斥其訴、梁推事諭辯論終結、定期宣判、

陳來雲案 張左先非凶手 兩人到案證明

楊樹浦瑞鎔鐵廠工頭清江人陳來雲、於上年十二月十七號晚七時許、在楊樹浦泰和街被人開槍擊斃一案、由匯山捕房華探目蘇長生與西探長乃鐵拘獲案犯泗陽人張左先一名、解由臨時法院訊供否認、案諭押候飭傳證人到案再核、昨晨由葛賜勳推事特開第六刑庭續訊、即據中西探投稟前情、並稱、今日有兩證人到案、請訊、繼由死者之妻陳王氏之代理范西康律師聲稱、自本案被告張左先被拘後、當事人陳王氏家接到其同黨投來之恐嚇信二封、略謂若將被告懲辦後、對於當事人將來大有不利、乃將恐嚇信呈察、又據張傑三證稱、在泰和街開設小飯店、是日下午六時許、被告偕友三人至我店中果腹、約七時許、突聞外面槍聲砰砰、我頗驚惕、後知陳來雲被人鎗殺、惟當時見被告仍在我店中與其友小酌、並未出外等詞、又據張有餘證稱與死者及被告均係相識、我在某紗廠當小工、當時我與被告同在張傑三飯店內吃飯、尚有不相識之二人、係被告之友、而死者陳來雲被人鎗擊時、見被告並未出外、後聞人云、死者被張爲擊斃云云、葛推事核供、諭被告還押、候改期訊理、

「經理有權出盤」「何人再敢開店」

—兩魚行控案又傳訊 派會計師監督財政—

源裕生記南魚行股東李永紹厲姓昌兩人、同延陸家鼎蔣保釐兩律師代表在法公廨控訴經理陳元倫鄭立卿兩人、串吞股份等情一案、昨日又傳訊、原告代表陸家鼎律師稱、此案表面甚爲複雜、實際甚爲簡單、須證明該南魚行是否出盤、民國十五年七月二十日、被告等登報將厲姓昌之欠款如不速來料理、即將魚行出盤、當時原告得悉、立即去信否認欠款、及阻止出盤、既無出盤、何來泰號字樣、況查兩被告乃經理人、何能有權出盤、如經理人可以有權出盤、則將來世上何人再敢開店、此案已經拖延日久、現今被告各帳收齊後、再行弁論、被告等用心甚深、於此可見、今日爭辯之要點、須被告舉出泰號證據、如無證據、即係詐欺手段、求請堂上保護原告利益起見、先行派人駐行監督財政云云、被告代表袁漢雲律師稱、原被雙方前曾立有和解協議據、據上載明泰號全體股東字樣、原告等簽字爲憑、原告等既已簽字、即承認泰號兩字、官問被告泰號證據何在、答有在[illegible]、未曾帶來、又據兩造律師互弁良久、陳承審官諭本日開始弁論、探源追本、應先查泰號成立據及合同交案察核、被告方面既未帶來、應着檢齊交案、致於原告請求指定管理人駐行監督財政、現在泰號主能既未明瞭、兩造告股東資格尚未確定、即被告方面亦當表白無私、公廨派員監察爲同情、即派潘[illegible]會計師於日將原被訴訟之源裕生記兩魚行財政、實行監督、毋得擅自處分、致於該兩行日常營業、自有負責之人、毋庸兼涉、本案改期續訊、諭畢、原告律師要求着被告將泰號證據於日交案、問官即命傳袁汝樞到案、承認立刻交案、

形形色色

無家可歸

湖北黃陂縣女子李勝香、十六歲、係李姓家婢女、日前隨其主從漢口來申、旅李接到原籍來信、因有要事、囑即返家、李即率同眷屬等乘輪回里、因其小主人欲食橘子、令該婢上岸購買、比及回時、輪已開去、致與其家主分離、遂在途行走、至小南門中華路口徘徊啜泣、由崗警查見、帶回一區三所、旋送公安局請爲安插、又南匯縣境祝家橋女孩徐妹、十歲、昨日上午十二時、在南市董家渡地方迷路、由崗警查見、帶回一區一所、女稱、家住鄉間、父早故、與母兄等同住、兄業箍桶、日前由母挈領來申寄居、因地點不熟、不能指出、今日出外泡水、忘卻歸路等語、案飭留候牌示召領、

借逃解訊

閘北虯江路王家宅爲泥水匠小作頭之曹章生、雇曹阿金爲夥、食宿其家、嗣阿金與章生之妻孫氏發生戀愛、惟懾於章生之監督嚴厲、頗覺窒礙、故該氏即偕阿金席捲逃至、仍匿閘北一隅、而章生失妻後、投控五區二分所、將該氏與阿金拘獲、昨解法院訊辦、

一女兩字

鄉婦人邱鎖、向以耕種爲業、於民國四年間、曾由關子與謝渭媒聘定淮安人飽姓女爲室、當時雙方年均幼稚、迨數年、飽即挈眷來滬、寓居滬西梅司非而路、本年春間、將女送入寶成紗廠作工、逾時未入、忽又有飽之友人出而作伐、將女許配與住居閘北新橋地方戴姓爲妻、當時飽竟以邱可欺、遂慨然允之、擇定本月十五日結婚、距事有湊巧、邱突然來滬、偵悉其事、即報六區公安分局、派警往拘、則飽已遷移、祇留親戚看[illegible]、正在蹤迹難物、被警拘去、移送地方法院訊核、

軋上慘死

昨日上午七時廿五分、由杭開滬之三路特別快車、駛至寶橋一百〇九公里地方、有年約三十餘歲之鄉男一人、在軌道上不及避讓、慘遭輾斃、

吸煙聚賭

虹口捕房西捕頭泡爾、前日上午十一時半、查悉吳淞路七號半十號屋內、有人私設賭窟及吃食鴉片煙等情、遂率同中西探、前往拘拿、至則該屋之人早已聞風遠颺、祗抄獲賭具賭洋及煙槍一支、帶入捕房、

藉端敲詐

江北人沈榮茂與德春、昨日下午三時許、糾同在東嘉興路一三六五號長春茶館內藉端向芮成來軋住、意圖敲詐洋五元、當由芮之友人毛貫祥報告哈爾濱路捕房、飭探往將沈吳二人拘獲、押候解究、

花會破獲

昨日法捕房包探等查得愛多亞路大馬路轉角興昌里三號等三家、有人私設花會總筒、當經前往搜出花會證據、帶入捕房候究、甬人邵浦芳陳阿發楊金魁、昨日下午、同在環金路一百九十九號屋內誘人聚賭花會、由哈爾濱捕房將邵等三人拘獲、連同花會字簿、帶入捕房、

全國分區足球比賽、二月十一起在平津舉行

華南表示不能北上原因 華東擬在下月五日首途

每年舉行之全國分區足球錦標比賽、本屆將於二月十一日至十七日(即舊歷新年)在北平及天津舉行、各區均在積極籌備、挑選精銳、組織成軍、從事訓練、茲悉華東隊將於本星期日作第一次預選、華北隊則於此次華北球類比賽中物色人才、屆時各勁旅齊集津平、定有一番盛況也、刻報名參加者、已有華東・華北・華中三隊、至於華南方面、昨日已有來電表示、因時值深冬、北方氣候嚴寒、南方健兒、既無禦冬之服裝、又乏拒寒之訓練、因感於天時不慣、故決不北行、或擬在此期中、赴南洋羣島比賽、華東隊則將於下月五號起程北上、

華北第五次球類比賽

本月三十日起在津舉行

華北第五次球類比賽、於本月三十日起、在津舉行、共比賽四天、現已開始報名、各項比賽規則、亦已由華北體聯會印行發出、該會並已與各鐵路局接洽妥善、凡球員來津、均可照章繳納半價、女子選手住宿處、亦已商借南開女中等校應用、男子隊員、則由各隊自行處理、

北平冬季球類比賽 師大奪得籃球錦標

十二日下午三時、北平冬季球類比賽、在青年會舉行、參加者有兩組、第一組爲女子初級籃球決賽、篤志女中對懿教女中、第二組爲師大對燕大之最後錦標賽、師大久持華北籃球牛耳、歷屆錦標均爲所獲、兼以老將金岩親自出馬、燕大隊員、亦爲華北之錚錚者、兩雄相遇、生死關頭、其競爭之烈、向所罕見、故觀衆達千八百餘人、總結果師大以廿七對廿四勝燕大、奪得本屆錦標、

東北大學戰勝日高師

(照片見星期日圖畫時報)

東京十七日東方電、奉天東北大學與日本高等師範比賽阿式蹴球、昨在神宮球場舉行、結果東北大學以一對零獲勝、

西青籃球

滬江勝青光 四四對二九

麥令勝西青 二九對三二

西人青年會籃球錦標比賽、昨晚共有四隊出場應戰、純係甲組、實力均屬上乘、爲甲組中之佼佼者、且均有奪標之希望、在一星期前、因各隊分數相等、同立水平線上、無軒輊之分、若以最近形勢觀察、及昨賽勝負相衡、則滬江奪得錦標、赫然已有把握、蓋先時之相與爭搏不下者、今則各已兩敗、而滬江僅有一負、得以居先、玆將昨賽情形、誌之如下、

▲滬江大敗青光 滬江籃球隊、戰力雄厚、名聞申江、自加入西聯會錦標賽以來、雖偶一受挫、但其得標之聲浪仍高、蓋其合作之精密、傳遞之迅速、滬上各勁旅中、無有出其右者、而尤以全隊人才之平均、更屬難得、青光者、本亦不可一世之强敵也、去年會得中聯會甲組錦標、雄霸一方、惟本屆因健將談達驊、李大震、出征新大陸、加以守將伍純武、又離滬回濵、一旦失此得力主將、實力因之大受打擊、惟該隊猶能振作精神、相與爭抗、餘威尚在、得占相當地位、故昨晚與滬江相遇、爭鬬頗烈、裁判員史密司、啓戰後、青光作勢猛撲、以奪先聲、黃希恕相繼擲中兩球、而滬江亦毫不相讓、何通跳擲輕捷、展開猿臂、應聲中的、雙方在最初五分鐘間、滬江曾費盡心力、方得造成五對五之平衡局面、自後乃一帆風順、反躍居上風、青光努力追隨、終難有超越之機、上半時比數、殊爲接近、滬江以二十一對二十占先、休息後、青光蓄意反攻、自奪回權打入一球後、吳志超竟兩擲兩中、赫然以二十四對二十三反勝、奈僅若曇花一現、未及一分鐘、何通賴神出鬼沒之技、屢探敵籃、分數逐漸遞高、青光其初尚能支持、後因黃吳先後犯規出場、陣線益形紊亂、破綻時露、終至不濟、結果滬江以四十四對二十九獲勝、

▲滬江大學

姓名	職位	犯規	得分
傅五喬	右鋒	〇次	九
梁國權	左鋒	一次	一三
王懋譯	左鋒	〇次	一
何通	中鋒	一次	一七
林浩英	右衛	一次	〇
汪[illegible]	左衛	〇次	四
	總結	三次	四四

▲青光

姓名	職位	犯規	得分
許小培	右鋒	四次	四
趙士明	右鋒	〇次	四
陳錦路	左鋒	〇次	〇
吳志超	左鋒	四次	八
黃希恕	中鋒	一次	八
徐克培	右衛	〇次	五
王鐵譯	左衛	三次	〇
	總結	一二次	二九

前半時滬江二一分 青光廿分

後半時滬江二三分 青光九分

▲西青激戰麥令 滬青之賽方停、西麥之戰乃起、雙方勢均力敵、不相上下、裁判員復乾兒、銀角鳴後、首見西青精神煥發、中鋒納普魯、鋒肩環眼、最爲兇猛、該隊以全力攻撲、瞬息間、竟以十二對四占先、麥令被其所迫、乃整頓陣線、改變策略、果然一鳴驚人、球勢驟轉、而以十七對十八緊隨其後、西青乃嚴密防範、阻其襲侵、雙方爭搏殊烈、局終時、分數時相上下、瞬息千變、最後卒被西青以三十九對三十二獲勝、

慈善賽定期舉行

本月廿六或廿七

中華全國體育協進會主辦之慈善足球比賽、本屆決在華東隊與赴港作埠際比賽之上海隊第二次預選時舉行、日期已定於本月二十六日或廿七日、地點在中華棒球場、

飛星小球勝鈎益

結果五對四

昨日飛星幼童組與鈎益幼童組、在聯義善會球場作友誼比賽、上半時二對二成和局、下半時三對二、飛星勝

市一體育場小球秩序

▲二十日(星期日)下午

隊名	組別	時間	球場
市一…慈三	健兒	一時	一場
通惠…平民	健兒	一時	二場
萬竹…三義	健兒	二時一刻	二場
農壇…時化	健兒	二時一刻	一場
精華…兒童	健兒	三時半	一場

友誼比賽

十九日(星期六)下午三時、體育場乙組小球隊與南光賽小球、二十日有籃球賽二組、下午三時三十分體育場全黑籃球隊與新光賽籃球、同日三時體育場健民籃球與慕爾堂賽籃球、比賽地點皆在市一體育場、

滬大鄉村服務處明日開幕

楊樹浦滬江大學師生、前以本其提倡民衆教育之精神、與改良鄉村生活之願望、呈准特別市財政局撥借軍工路旁舊捐卡數間、作爲處所、隨即從事修繕佈置、現外觀已粉飾一新、內部組織、如民衆茶園、平民學校、商店、施診所、手工訓練班、浴室等、規畫甚顯精神、準十九日下午二時開幕、

商場行市

銅元暴縮 厘市平穩 銀拆鬆軟如故

▲洋釐 昨日釐市趨勢平穩、計上下午同爲七錢一分一厘、較前日收市回落二五、同業交易不寂、票圍各款一百餘萬、各銀行互市六七十萬、來源去貨均極閑散、小同行進出鈔票、洋匯頭勢約十萬、江角市況甚挺、早市六錢三分三厘、午市六錢三分一厘、比上日又加三厘、廣角亦堅、計早市六錢一分四厘半、午市六錢一分四厘二五、續大四厘、是以人氣高昂、致價驟漲、[illegible]、銅元突又暴縮[illegible]

▲銀拆 昨中外各銀行驟吞進、並無特殊消息、銀拆疲軟如故、計早市轉帳一分、比上日又小一分、午市拆息九分、亦續減三分、銀行掛牌隨小一分、計四分、

匯市更動

英美縮日金加

[illegible]

▲英匯 內盤已呈佳勢、一日間計有七五、市氣頗爲良好、

▲美匯 內盤已緊、計有二五上落、交易頗旺、多日未見之活躍、[illegible]

▲東匯 內盤甚挺、統市計有半分差

標金暴漲

空頭大受打擊

昨(十七)日標金、以外匯趨緊、遂已高翔、自早市先跌二三錢、後即提高一兩、英匯揭曉堅利、隔日有數錢增減、同業中買盤頗稱活動、[illegible]

續發二五期市最盛

價亦又趨堅漲 善後漲勢仍勁 整理債獨呆穩

昨(十七日)華商證券交易所各債期開二萬元、至各債市價、整理債與各債市況、以續發二五最盛、各方人氣極爲活動、整理債依然不振、[illegible]

大條平定

昨據英倫電訊、大條銀近期已縮〇六二五、爲廿六辦士二五、(合英金二先令七辦士)遠期勿更、計廿六辦士三七五、市況平定、中國售出、美國[illegible]

棉市人氣轉佳

昨(十七日)紐約棉市以賣戶缺乏、現貨市況較佳、及銀行界人心有力而漲、計各月期價大十五至十二個磅音、利物浦棉市三現貨大十五個磅音、[illegible]

棉紗振作

江西帮進認牌期紗 二千一百包

▲期紗 昨(星期四)現紗市況頗覺堅固、雖交易仍屬不多、然江西帮有傾向買進認牌期紗、一般人認爲市面前途之好氣象、昨日交易、計江西帮進二千一百包、雲南帮三百包、內地帮三百六十包、秦皇島二百六十包、四川・廣東帮各進二百包、牛莊・鄭縣・長沙・福建・安慶・蕪湖・進一百餘包、同行進四百餘包、價約漲二錢五至一兩不等、比較的日紗尤佳、茲列市價如左、

[illegible]

▲期紗 紗布交易所十六支人鐘標紗昨日環境雖屬良好、然而祇能維持現狀、環無樹建、此無他、織中日交涉有正式開談希望、一旦解決、預測本紗必有打擊、以致買戶徘徊不前、市場所以平定也、前後市共成交四千九百包、茲錄收盤行情如下、

一月期	一六一・八〇	平
二月期	一六一・〇〇	小〇・一〇

◉國內匯兌

[illegible]

◉國外匯票

[illegible]

市價一覽

[illegible]

◉各國金銀貨幣價

[illegible]

◉金市

[illegible]

◉銀洋錢市

[illegible]

◉上海華商證券交易所

[illegible]

◉上海物品證券交易所

[illegible]

◉上海麵粉交易所

[illegible]

◉上海華商紗布交易所

[illegible]

◉滬北米市

[illegible]

▲進口輪船報告▼ 一月十七日 船期

[illegible]

▲出口輪船報告▼

▲寧波班

▲長江班

[illegible]

滬杭火車表

下行車		上行車	
[illegible]		[illegible]	

本校敦聘 養蜂專家戚秀甫

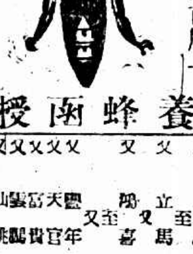

本校經全國養蜂同志再三請求而設立、非稍知皮毛或一知半解者開辦可比、戚校長有二十餘年之經驗、確爲國內首屆一指、教授懇切、講義特色超衆、現在開始招生、訂印詳章、函索附郵票五分、即行寄奉

中國養蜂函授學校

◉校址上海法租界滬西姚主教路胡興坊

今天戲目

戲院	戲目	開時	目價
上海(北四川路)	血賤鴛鴦	三點 五點半 九點一刻	日四角 六角 夜一元 一元半
東華(飛霞路)	無名小姐	三點 四點	六角 八角 一元
共和(方板橋)	無踪英雄	日三點半 夜七點 九點半	樓上三角 樓下二角
通俗(大東門)	上海一舞女	二點半 七點 九點	二角 四角 一元 兒童減半
虹口(乍浦路)	時髦女郎		二角 四角 日夜一律
中央(六馬路)	[illegible]	三點 五點半 九點一刻	日四角 五角 八角 夜六角 九角
新中央(海寧路)	火裏英雄	三點 五點半 九點	日三角 四角 六角 夜四角 五角 八角
恩派亞(八仙橋)	俠女救夫人	三點 五時半 九時一刻	日二角 三角 四角 夜六角 一元
卡德(卡德路)	三雄奪美	三點 七點 九點	日二角 三角 四角 夜
萬國(西華德路)	姆愛登	三點 七點 九點	二角 三角 日夜一律
中華(吉祥街)	飛劍女俠	三點 七點 九點	日二角 三角 夜五角 四角 六角
世界(青雲路)	熱血鴛鴦	三點 七點	日二角 三角 五角 夜一元
共舞台(法租界)	夜戲 [illegible]		[illegible]
大舞台(二馬路)	夜戲 [illegible]		[illegible]
第一臺(四馬路)	夜戲 全本 [illegible]		[illegible]
上海舞台(四馬路)	夜戲 黃慧如與陸根榮		八角 六角 三角 二角 一角

下爲影戲院

戲院	戲目	開時	目價
夏令配克(靜安寺路)	最後之勝利	三點 五點半 九點一刻	日七角 一元二角
光陸(博物院路)	復仇	三點 五點半 九點一刻	
卡爾登(派克路)	復仇	三點 五點半 九點一刻	
奧迪安(北四川路)	瞎女瞎姻緣	三點 五點半 九點一刻	
大光明(靜安寺路)	愛情的磨鍊	三時 五時半 九時一刻	日四角 八角 一元 夜六角 一元 一元半
百星(鴨綠路)	「血船」	日三點 五點半 夜九點一刻	日四角 八角 夜六角 一元
北京(北京路)	新西遊記	三點 五點半 九點一刻	日三角 六角 九角 夜四角 八角

冬日洗浴 必須電爐

租費低廉 每年二兩

工部局電氣處

辦公處 電話 [illegible]